Derechos Humanos: Detenidos, a la Justicia

Lambruschini Señaló que Existe la Necesidad de la "Moderación" • Martínez de Hoz fue Denunciado por La Cantábrica a la Fiscalía

"TORO SALVAJE"

Llegó Robert de Niro, candidato al "Oscar" por el filme en que encarna a Jack La Motta.

crónica
FIRME JUNTO AL PUEBLO
Año XVII - Bs. As.; Miércoles 4 de Marzo 1981 - Nº 5.682 - $ 1.700
RECARGO VIA AEREA $ 50
EDICION DOMINICAL $ 2.200

Finalidad: ¡Evitar la Deserción!

AUMENTAN LA ASIGNACION ESCOLAR: 50%

AYUDA ANUAL, RETROACTIVA A FEBRERO, FIJA: HASTA TERCER GRADO, INCLUSIVE, $150.000 Y $300.000, DE CUARTO A SEPTIMO GRADOS

QUINI: CRECE TEMOR

Una cinta grabada con la voz del goleador del Barcelona fue hallada en una cabina pública de teléfonos. En la grabación, Quini afirma, escuetamente, que está bien. Sin embargo, en toda España hay temor por el jugador. Incluso el presidente del "Barsa" no oculta su pesimismo.

JUVENIL: ARGENTINA Y BRASIL POR MEDIO PASAJE AL MUNDIAL

La Selección Juvenil de Argentina entrenó con alegría y profunda confianza en sus fuerzas. La convicción general es que hoy "sacan pasaje" para Australia.

Boca: "Afrontaremos Todos los Compromisos"

México: 15.000 Familias son Desalojadas

MEXICO, 3 (UPI).— Unos 6.000 policías desalojaron hoy a 15.000 familias de un barrio pobre, en la orilla noreste de la capital mexicana, luego de varios años de frustrados intentos, y lanzaron maquinarias de construcción para demoler las improvisadas casas.

"Mañana a esta hora de esto no quedará ni el recuerdo", dijo el jefe de operaciones de la policía, coronel Arturo Marbán, al hablar con los periodistas durante la madrugada en el llamado "Campamento 2 de octubre".

Simultáneamente al desalojo de las 15.000 familias por parte de millares de policías, máquinas de construcción demolieron las viviendas de los habitantes por órdenes de la Alcaldía de la ciudad.

Versiones periodísticas dijeron que la policía, al comenzar la acción ayer, detuvo al líder del campamento, Francisco de la Cruz, y a unos 200 de sus seguidores, e incautó 80 armas de

Las familias fueron llevadas del campamento a la periferia sur de la ciudad de México, donde se les prometió darles un lugar para construir sus nuevas viviendas. Los nuevos terrenos deberán ser pagados a largo plazo.

● VICTORIA COMUNISTA

El partido Comunista mexicano obtuvo la victoria más importante de su historia, al haber confirmado hoy las autoridades electorales que ganó la alcaldía del Municipio de Juchitán.

Durante la noche, unas 1.000 personas del PCM esperaron apostadas frente a la presidencia de Juchitán y amenazaron con tomarla de cometerse un temido fraude electoral a favor del Partico Revolucionario Institucional, en el poder.

Ya se habían cometido cinco fraudes electorales en 13 años contra la oposición en Juchitán, corazón comercial de la zona.

EN DOS GUERRAS, UNA SOLA ESPERANZA: PAZ

BEIRUT, 3 (AP).— La comisión de buena voluntad integrada por representantes de 9 países islámicos decidió volver mañana a Teherán con "propuestas específicas de paz" dirigidas a poner fin a la guerra que dura ya 163 días entre Irán e Irak, informó hoy la radio estatal saudita.

La transmisión dijo que la comisión envió hoy a la capital iraní al jefe de la Organización para la Liberación de Palestina (OLP), Yasser Arafat, a fin de preparar las condiciones para el regreso de la comisión.

Arafat partió esta tarde hacia Teherán desde la sede de la comisión en Jeddah, Arabia Saudita.

Estas medidas sugieren que la comisión, que regresó a Jeddah el domingo después de 3 días de conversaciones en Teherán y Bagdad, había conseguido aparentemente plasmar alguna fórmula intermedia que espera pueda detener la guerra entre los 2 países petroleros del Golfo Pérsico e iniciar conversaciones.

● PERU-ECUADOR: UN PASO ADELANTE

QUITO, 3 (EFE).— Las delegaciones militares del Ecuador y Perú dieron hoy un paso adelante en las negociaciones que vienen manteniendo desde el pasado jueves para el retiro de fuerzas de la zona fronteriza donde se produjeron recientes choques armados.

Así lo dio a entender el negociador ecuatoriano, vicealmirante Raúl Sorroza, en breves declaraciones formuladas esta tarde al término de la quinta ronda de conversaciones con la delegación peruana.

"Estamos avanzando", afirmó Sorroza.

Tiembla el Planeta

HUBO SISMOS EN SAN FRANCISCO, EN GRECIA Y EN IRAN

SAN FRANCISCO, California, 3 (AFP y AP).— Una sacudida telúrica de intensidad cuatro en la escala Richter despertó esta mañana a los habitantes de la bahía de San Francisco, aunque sin causar víctimas, dijeron hoy aquí las autoridades.

Según los servicios de urgencia del estado, la sacudida fue experimentada a lo largo de más de 150 kilómetros de costa californiana.

Las autoridades policiales indicaron a su vez que los estragos parecen limitarse a cristales rotos y a un ligero deslizamiento de tierras, rápidamente despejado por los servicios de limpieza de la ciudad de Fremont, al norte del estado.

El sismo tuvo su epicentro en la zona de Fremont, al sur de Oakland. Dos temblores secuela del primero se sintieron poco después, expresó Robert Uhrhammer, del Laboratorio de Sismología de Berkeley.

● EN GRECIA

ATENAS, 3 (AFP y DPA).— Setenta y cuatro nuevas sacudidas telúricas de intensidad de tres a cuatro grados en la escala de Richter se registraron en las últimas 24 horas, mayormente en la región de Corinto, anunció hoy aquí el Instituto Geodinámico del Observatorio de Atenas.

Como las precedentes, tenía su epicentro en el Golfo de Corinto, a 70 kilómetros al oeste de la capital griega.

Por otra parte, tres terremotos —el mayor de intensidad 4,6 grados en la escala Richter— se produjeron la noche pasada en Salónica.

Estas sacudidas, que no causaron víctimas ni daños de importancia, tuvieron su epicentro a 23 kilómetros al nordeste de la capital de Grecia del norte. Los habitantes de Salónica, donde las sacudidas fueron particularmente intensas, abandonaron sus domicilios presas de pánico.

Las sacudidas, tuvieron repercusiones en la Península Calcídica (nordeste de Grecia), y en Edesa, noroeste de Salónica.

Una semana después del sismo, de 6,6 grados de la escala Richter, continúan instalados en carpas las cerca de 20.000 personas que perdieron sus hogares entre Corinto y Atenas. Según estimaciones oficiales, el terremoto afectó a unos 40.000 edificios, de los que unos 5.000 sufrieron graves daños.

La cifra de muertos fue de 16 y tres personas se supone enterradas todavía entre las ruinas de un hotel de Wrachati, en el Golfo de Corinto.

En las montañas de Geranios, próximas al canal de Corinto, el sismo abrió una hendidura de casi un kilómetro de longitud y un metro de profundidad, en dirección oeste-este.

Un fuerte sismo seguido de varios temblores provocó anoche gran pánico entre la población de Salónica, donde en junio de 1978 un sismo mató a 50 personas y causó enormes daños materiales.

● EN TEHERAN

TEHERAN, 3 (AFP).— Varias sacudidas telúricas de intensidad 3,4 en la escala Richter se registraron a las 17.44 hora local del lunes (14.44 GMT), a unos 180 kilómetros al norte de aquí, en la provincia de Mazandarán, sin causar víctimas ni daños materiales de consideración.

CARLITOS Y DIANA: EL 29 DE JULIO SERA LA BODA

LONDRES, 3 (UPI).— El Palacio de Buckingham anunció hoy que la boda del príncipe de Gales, Carlos, y lady Diana Spencer, tendrá lugar el 29 de julio en la vasta Catedral de San Pablo, en Londres, que tiene cabida para unas 2.000 personas.

Cuando Carlos anunció su compromiso insinuó que la boda se efectuaría en la tradicional iglesia anglicana de la Abadía de Westminster, donde se casó su madre, la reina Isabel, con su padre, el príncipe Felipe, en 1947, y que fue escena de varias otras bodas reales este siglo.

Pero la antigua Abadía es relativamente pequeña para el número de personas de Europa y otras partes del mundo que se sienten con derecho a presenciar el matrimonio del heredero del trono británico.

La dinastía Windsor está emparentada con muchas otras familias reales y nobles, y en la boda se reunirá el mayor número de personajes de la realeza desde hace muchos años.

Además de los jefes de Estado, como el presidente de Estados Unidos, Ronald Reagan, que ha dicho que querría asistir, también quieren estar presentes los demás miembros de las casas reales, altas personalidades de la política y la nobleza británica, líderes de las naciones de la comunidad británica y tantos más con "derecho" que sería imposible atenderlos en la Abadía.

La principesca boda se efectuará en una de las grandes iglesias de la cristiandad.

En el lugar donde está la catedral, sitio de visita obligada de los turistas, hubo un templo romano en otros tiempos, y ha habido una iglesia desde el siglo VII.

La actual catedral fue construida por el famoso arquitecto sir Christopher Wren,

crónica EN EL MUNDO

¡Que me Maten, si Quieren, Pero no me Dejen Pelado!

INDIANAPOLIS, (—) 3 (UPI).— Steven Judy, que el lunes debe ser ejecutado en la silla eléctrica, quiere que su cadáver sea velado en un ataúd abierto, pero solo si le colocan una peluca.

Su madre adoptiva, Mary Carr, de Indianápolis, Indiana, dijo que Judy le reveló sus deseos durante una visita que le hiciera en la cárcel, en la ciudad de Michigan, durante el fin de semana.

"Dijo que quiere un ataúd abierto si se le pone peluca, y vamos a cumplir todos sus deseos", comentó la señora Carr.

● TRAGEDIA

SANTIAGO, Chile, 3 (DPA).— Cinco personas murieron hoy en forma instantánea, 4 de ellas totalmente calcinadas, y 5 resultaron con heridas, muchas de gravedad, en un espectacular colisión carretera entre un ómnibus y un camión.

● 43 DALI

PARIS, 3 (AFP).— Una colección de 43 aguafuertes de Salvador Dalí, "Les Champs de Mai D'Aurore de Lautremont", obras con que el pintor español ilustró "Los Cantos de Maldoror", de Isidore Ducasse, nacido en Montevideo en 1846, fue robada ayer en una estación de París.

ALEMANIA: ASALTO MAYOR DEL SIGLO

HEIDELBERG, 3 (UPI).— Dos hombres tomaron como rehenes a los funcionarios de una banco y robaron hoy 1.700.000 dólares, la cifra más alta de un asalto en la historia de Alemania Occidental.

Usando pistolas, los ladrones entraron a la casa del director del banco Bezirkssparkasse, de Heidelberg, alrededor de las 3.30 de la tarde ayer, y cuando el ejecutivo y su familia volvieron al edificio los tomaron como rehenes.

El carnaval, con las calles colmadas de celebrantes, dio a los ladrones una perfecta cobertura y probablemente explica que nadie preguntara por los cautivos, que estuvieron retenidos durante más de 12 horas, informó la policía.

Los dos ladrones, que fuentes policiales identificaron como alemanes, forzaron al director a llamar a sus principales colaboradores e invitarlos a su casa con sus familiares. Los delincuentes tomaron entonces como rehenes a 28 hombres, mujeres y niños hasta esta mañana, informó la policía.

¡SOY PROPIETARIO!
GRACIAS A LOS PLANES DE VENTA DE
VIVIENDAS
CAMBERLEY

Modelo Standard 026
2 dorm - Cocina comedor
Baño - Perch.
Precio cont. sug $ 8.281.000
ANTICIPO $ 556.000 y 35 cuotas fijas SIN INDEXAR
ENTREGA INMEDIATA
Atendemos de 9 a 19.30 hs.
Sábados de 9 a 13 hs.
cont. sug $ 10.670.000
Modelo Mar del Plata 023
Frente de piedra y salpicado, agua fría y caliente, instalación eléctrica, ventanas met con rejas
42 cuotas fijas SIN INDEXAR de $ 341.000 Y ANTICIPO
ELIJA SU MODELO CAMBERLEY Y EL PLAN DE PAGO DE SU CONVENIENCIA
● CONSTITUCION: SALTA 1423
● POMPEYA: ALMAFUERTE 866
● LINIERS: CARHUE 83 - 1º piso
● AVELLANEDA: AV. MITRE 162 Y AV. PAVON 560
● S. F. SOLANO: Cno. GRAL. BELGRANO y 844
● MORON: SALTA 26
● LA PLATA: DIAGONAL 80 Nº 626 c/esq. 1

segba

COMUNICADO A LOS USUARIOS DE LA EX A.S.E. (EX– CIAE)

A partir del día de mañana, 5 de marzo, los reclamos por falta de corriente deberán efectuarse exclusivamente a los siguientes números telefónicos:

Para quienes residan en la Capital Federal:
37-0041 al 49

Para quienes residan en los Partidos de:

Avellaneda y Lanús:
201-1293 al 96

Lomas de Zamora:
243-8064 al 68
243-7754 / 2247
244-2862

Quilmes:
253-5075 al 78
253-7056 / 57

Reagan Insiste en Solución Diplomática Para El Salvador Pero Rechaza Invitación Socialista

YANQUIS NO ENVIARAN "MARINES"

WASHINGTON, 3 (AFP, AP y UPI).— El presidente norteamericano Ronald Reagan declaró hoy en una entrevista concedida a la cadena de televisión CBS, que "no hay ninguna probabilidad" de que tropas de combate norteamericanas sean enviadas a El Salvador.

El mandatario dijo que deseaba "proseguir un trabajo diplomático con países vecinos que se interesan en América Central y América del Sur, para poner término a esta violencia (en El Salvador) y estar seguros de que no permaneceremos pasivos frente a una invasión de fuerzas exteriores en este hemisferio".

Por otro lado, Reagan estimó que la lección que Estados Unidos aprendió en Vietnam fue que "jamás se deberá enviar nuevamente tropas de combate a un país, para combatir, sin estar seguros de ganar".

La administración del presidente Ronald Reagan declinó hoy participar en la gestión de mediación del conflicto en El Salvador puesta en marcha ayer por la internacional socialista.

El portavoz William J. Dyess dijo que los Estados Unidos no son partícipes en la crisis salvadoreña.

"Si el gobierno de El Salvador desea adelantar negociaciones en este momento y por qué canales, es cuestión suya, —dijo Dyess— pero no veo que tengamos ningún rol en ese proceso".

La administración Reagan había recibido una invitación para participar en la gestión de mediación del conflicto en El Salvador, puesta en marcha ayer por la internacional socialista.

El presidente de la Junta salvadoreña, José Napoleón Duarte y el Frente Revolucionario Democrático, han convenido en reunirse por separado con representantes de la "IS" para buscar una solución política que ponga fin al derramamiento de sangre en ese país.

Sin embargo, el "FRD" desea que los Estados Unidos participen en el esfuerzo de pacificación.

El representante de la "IS", Bernt Carlsson, de Suecia, dijo hoy aquí que la posición del "FRD" se basa en que los Estados Unidos "se han tornado en un partícipe activo" en la crisis salvadoreña.

Carlsson llegó con el propósito de obtener una reacción de primera mano, a la iniciativa de la "IS" que fue entregada formalmente ayer al embajador norteamericano en Panamá, Ambler Moss.

Al cabo de una reunión celebrada en Panamá, los partidos socialdemócratas de la América latina que forman el Comité Latinoamericano de la "IS" habían propuesto que el ex canciller alemán, Willy Brandt, un socialdemócrata ganador del Premio Nobel de la Paz, encabezara la gestión conciliadora.

"Nuestro Ejército Combate Solo"

SAN SALVADOR, 3 (AP).— Soldados del gobierno combatieron hoy con insurgentes de izquierda y les infligieron numerosas bajas en varias poblaciones del interior del país, según informó el ejército.

En esta capital, la policía dio cuenta del hallazgo de 16 cadáveres aún no identificados, al parecer víctimas de incidentes relacionados con el toque de queda que rige de las 21 a las 5.

El ministro de Defensa, José Guillermo García declaró esta mañana, que las Fuerzas Armadas han combatido a los guerrilleros "solas, sin ninguna ayuda extranjera".

"El Ejército salvadoreño está logrando su objetivo, de pacificar al país con la ayuda del pueblo", agregó en una entrevista telefónica.

El ministro aseguró que las guerrillas "se están asfixiando" por la falta de apoyo popular y que la situación "cada día tiende a mejorar".

"No fuimos nosotros quienes declaramos la guerra", dijo García. "Sin embargo, nuestro ejército logró demostrar al pueblo que sabe cumplir con sus obligaciones, por esa razón el Ejército es apoyado por el pueblo".

García aseguró que en los últimos días, el Ejército ha emprendido con éxito grandes operaciones de contrainsurgencia.

● FUERTE OPOSICION

Tres organizaciones católicas, 44 representantes demócratas y el grupo liberal norteamericanos por la acción democrática, dieron a conocer su preocupación por el respaldo militar de su país a la Junta de El Salvador.

Los 44 demócratas dijeron que El Salvador podría convertirse en "otro Vietnam" en un telegrama que enviaron ayer al presidente Ronald Reagan para protestar por el aumento a 54 de los asesores militares enviados a esa nación centroamericana.

La conferencia católica de Estados Unidos, la Conferencia de Superiores Católicos Masculinos y la Conferencia Superior de Mujeres Religiosas, urgieron a que se negocie la finalización de la lucha en El Salvador.

ETA MILITAR: NO, A CUALQUIER TREGUA

BILBAO, 3 (AFP).— La organización vasca ETA militar anunció hoy la continuación de su ofensiva armada y estimó que el establecimiento de un verdadero régimen democrático en España implica obligatoriamente la instalación en Euskadi del Sur (País Vasco Español), de un régimen de autogobierno.

En un largo comunicado publicado hoy, la ETA militar agregó que este régimen de autogobierno debe comprender la amnistía de los presos vascos, la legalización de los partidos independentistas, la retirada de la fuerza pública, un régimen basado en la prioridad de la lengua nacional de los vascos, la unión territorial de las cuatro provincias históricas de Euskadi del Sur (Vizcaya, Guipuzcóa, Alava y Navarra), y el reconocimiento del derecho a la autodeterminación.

En este comunicado, la ETA militar se pronunció igualmente a favor de la ruptura democrática que, a la muerte del general Francisco Franco, "habría abierto una puerta al progreso social en el estado y en las relaciones entre el estado y las nacionalidades que lo forman".

Se recordó aquí que el domingo pasado, la ETA político-militar anunció la apertura de un período de alto el fuego.

A su vez el Batallón Vasco Español (terroristas de extrema derecha) reivindicó hoy aquí el asesinato de un obrero de Andoin (Guipuzcóa, País Vasco Español), Francisco Javier Ansa, en llamada telefónica a varios órganos de prensa bilbaínos.

Dos individuos enmascarados efectuaron varios disparos contra Ansa, cuando éste se dirigía a su trabajo, matándolo en el acto. La víctima tenía un hermano miembro del Partido Nacionalista Vasco (PNV).

En otro orden de cosas, se supo en Madrid que el teniente coronel Francisco Lázaro Galindo, edecán del teniente general Millans del Bosch, arrestado tras la tentativa del golpe del 23 de febrero último.

EGIPTO, SIN SU CUPULA MILITAR: HONRA FUNEBRE

EL CAIRO, 3 (ANSA y AFP).— Egipto tributó hoy solemnes homenajes a los restos del ministro de Defensa, general Ahmed Badawi, que falleció ayer por la tarde en un accidente de helicóptero en el que también murieron 13 oficiales superiores.

El presidente Sadat encabezó el imponente cortejo fúnebre. Según la versión oficial el desastre se debió a causas accidentales, pero de todos modos una comisión militar de investigación tratará de aclarar las circunstancias del mismo.

El accidente que costó la vida algeneral Badawi y a 13 oficiales superiores de su estado mayor, decapitó, de hecho, el mando del ejército egipcio, dijeron hoy aquí los observadores.

El ministro de Defensa y sus 13 colaboradores murieron cuando el helicóptero en que viajaban chocó contra un poste de electricidad, poco después de su despegue, prendiéndose inmediatamente fuego.

El accidente se produjo en pleno corazón del desierto occidental, en el Oasis de Siwa, donde el general Badawi inspeccionaba varias unidades integrantes del importante dispositivo militar establecido a lo largo de la frontera con Libia, para impedir la infiltración de "saboteadores" en Egipto.

"Murieron velando por la seguridad de nuestro país", declaró el presidente egipcio, Anuar El Sadat, al anunciar la catástrofe.

Aludía así al conflicto que enfrenta desde hace muchos años a Egipto con Libia. El ministro de defensa egipcio y sus compañeros constituyen así los primeros generales "mártires de ese conflicto.

● BREZHNEV, SIN OPOSICION

MOSCU, 3 (UPI).— Leonid Brezhnev y los 22 miembros del politburó del Partido Comunista, que él controla, fueron reelegidos por unanimidad al clausurar hoy sus sesiones el congreso de esa colectividad política.

Los 5.002 delegados que llenaban el palacio del Kremlin se pusieron de pie y gritaron "gloria al comunismo", cuando el septuagenario líder clausuró el congreso, después de 8 días en los que solo se escucharon elogios a su dirección.

Por primera vez en la historia del gobierno soviético, los 14 miembros en propiedad y los otro 8 que no tienen voto, fueron reelegidos, sin que se hicieran cambios en el más poderoso organismo político del país.

Leonid Zamyatin, jefe del Departamento de Información Internacional del Comité Central del partido, dijo que la ausencia de cambios entre los miembros del buró político "es una manifestación de la fuerte aprobación por parte del Congreso de las actividades de esos cuerpos".

GUARDAPOLVO
derecho en tela Pre-Plancha Castelar, niña o varón. Talle: 4 al 16.
Desde **$ 19.500**

CAMISAS COLEGIAL
Pol. 65% Alg. 35%
$ 19.900

PANTALONES SARGA GRIS
en mezclas de fibras poliéster
Desde **$ 64.900**

LAPICERA COLEGIAL PUMPER
$ 3.800

LAPICES DE COLORES
largos. 1ª marca. caja de 12
$ 5.000

También encontrará en nuestras secciones Tiendas: Delantales Pintores en tela cuadrille y gran variedad en Guardapolvos de Magisterio.

DICCIONARIO "ARISTOS" (SOPENA)
imp. de España. Nueva Edición 1980. Especial para el Escolar Argentino. 1920 columnas, 125.000 acepciones, 2.500 ilustraciones, 32 láminas, encuadernado a la rústica
$ 11.900

ESTUCHES MARCADORES
caja de 30 colores
$ 11.000

CUADERNOS
Tapa dura, con pestañas. 1ª marca
$ 6.200

DELANTAL
tres tablones en tela Pre-Plancha Castelar. Talle 4 al 16.
Desde **$ 26.500**

MEDIAS 3/4 COLEGIAL
Stretch Morley, fibra poliamídica, colores surtidos. Talles: 1-2-3 y 4.
Desde **$ 4.950**

BLAZERS
Paño Spencer de lana y poliester.
Desde **$ 169.000**

EQUIPO DE GIMNASIA
Stretch.
Desde **$ 35.900**

CHOMBA DE GIMNASIA
puro Algodón.
Desde **$ 19.900**

REMERA DE GIMNASIA
puro Algodón.
Desde **$ 16.900**

REPUESTOS
1ª marca. caja 480 hojas
$ 21.990

CUADERNOS CON ESPIRAL
formato universitario. 96 hojas. imp. Brasil
$ 6.300

PRECIO JUSTO

Estos artículos podrá adquirirlos en:
CENTRAL, Rivadavia 5108, Cap.
AUTOPISTA, Aut. Riachuelo y Boulogne Sur Mer, Tapiales.
BERNAL, Dardo Rocha y Zapiola.
RAMOS MEJIA, Av. Rivadavia 11800 esq. Pueyrredón.
VICENTE LOPEZ, Av. Maipú 1750.
VILLA DEL PARQUE, Alvarez Jonte 3715, Cap.
VILLA LURO, Av. Rivadavia 9840, Cap.
VILLA URQUIZA, Av. Triunvirato y Cullen, Cap.

COOPERATIVA EL HOGAR OBRERO
Supercoop®
102 BOCAS DE EXPENDIO

LA COOPERACION LIBRE ES LA DEFENSA DEL CONSUMIDOR.

CONSEJOS DE GUERRA: VALIDOS

La Corte Justificó la Creación de Esos Tribunales Para Juzgar a Terroristas

La Corte Suprema de Justicia justificó la creación de los Consejos de Guerra Estables para el juzgamiento de subversivos y dijo que existe un fundamento constitucional al respecto otorgándoles validez a los tribunales militares.

En este sentido sostuvo que la ley 21.461 que cres esos Consejos de Guerra y la ley 21.463 que deroga la ley 21.264, entre otras, "admiten la subsistencia del estado de conmoción interior y la necesidad de ponerle remedio mediante la implementación de medidas excepcionales, cuales son las mismas leyes que sancionan".

La Corte tuvo que pronunciarse en un recurso extraordinario interpuesto en favor de Marcelo Mario de la Torres y Nicolás Augusto Sagarra quienes fueron responsables de un sabotaje. El 7 de mayo de 1976, en la intersección de las calles Córdoba y Paraná de la ciudad de Rosario ambos terroristas incendiaron un transporte público.

El Consejo de Guerra Especial Estable Nº 1 del Comando del Segundo Cuerpo de Ejército condenó a ambos terroristas a 8 años de reclusión con la accesoria de inhabilitación absoluta por el tiempo de la condena.

Esta sentencia fue apelada ante el Consejo Supremo de las Fuerzas Armadas, que confirmó las penas a ambos terroristas a ocho años, pero en otras instancias Torres fue condenado a 13 años, y Segarra a 5.

Mediante un recurso extraordinario abogados civiles recurrieron a la Corte pidiendo la nulidad de lo actuado por los tribunales militares al sostener que los civiles deben ser juzgado por los tribunales federales o comunes tal como lo establece la Constitución Nacional respecto de la garantía del debido proceso y del juez natural.

También se cuestionó la creación de los tribunales militares y se señaló que los civiles acusados carecen de defensa, desde el momento que son defendidos por militares que desconocen todo aspecto jurídico de la materia, sujetos por el grado, a lo que decidan sus superiores.

El procurador General de la Nación Mario Justo López estudió la cuestión planteada y se pronunció por la validez de los tribunales militares señalando que existían tiempos de conmoción interna que justificaban medidas extremas para la lucha contra el terrorismo.

La Corte por su parte también justificó el funcionamiento de los mismos, pero reformó la condena impuesta a Sagarra declarando que no podía agravarse una pena de 5 años, llevándosela inconsultamente a 8.

Este fallo tiene importancia por la jurisprudencia que sienta en la materia.

EL TITULAR DE LA ARMADA PLANTEO LA NECESIDAD DEL EQUILIBRIO EN POLITICA

Lambruschini Pidió "Moderación"

El comandante en jefe de la Armada, almirante **Armando Lambruschini**, planteó la **"necesidad de la moderación en la política como camino hacia una justa solución a nuestros problemas"** al hablar ayer en el acto central de homenaje a la memoria del almirante **Guillermo Brown.**

"Una de las grandes incongruencias argentinas es que, siendo entrañablemente un país moderado en su conjunto, en las últimas décadas, salvo honrosas excepciones, padeció colectivamente verdaderas ráfagas depredadoras de la antimoderación", destacó en su mensaje el integrante de la Junta Militar.

Dijo que la Argentina **"fue víctima de pasiones desenfrenadas, de las debilidades que no conocían valla moral para sobrevivir, de ocasionales fortalezas, que al no detenerse en los límites de la Justicia, se convertían en prepotencia o en esfuerzos sectoriales por imponer sus intereses al conjunto".**

"Ha llegado en cambio el momento de lograr los altos objetivos comunes", subrayó en la alocución que pronunció en la plazoleta ubicada en la Avenida Leandro Alem y Cangallo, donde se encuentra el monumento al almirante Guillermo Brown, de cuya muerte se cumplió ayer el 124º aniversario.

Lambruschini dedicó prácticamente la mitad de su discurso para reseñar la vida y obra del almirante Brown y su participación en las luchas por la independencia argentina, pero puso especial énfasis en destacar que el prócer fue **"políticamente un moderado, un apasionado constructor de la independencia".**

"Solo en la aplicación rigurosa de ese auténtico sentido de la moderación a nuestra existencia en común como Nación, podemos lograr las metas que desde hace tantas décadas constituyen innegables aspiraciones de nuestra conciencia nacional", indicó el comandante en jefe de la Marina de Guerra.

Sostuvo que el funcionamiento **"efectivo del sistema institucional basado en la libertad y el pluralismo, con una economía en acelerada expansión y una educación que promueve las más elevadas potencialidades espirituales que alberga el ser argentino, solo podrán ser obtenidas por una política basada en esas virtudes".**

Manifestó la necesidad de recordar lo que calificó como **"las dos lecciones esenciales"** de la vida de Guillermo Brown: **"la moderación como camino hacia una justa solución a nuestros problemas y la voluntad de ser, que está en los fundamentos de nuestra identidad histórica a la cual nunca renunciaremos".**

Lambruschini aclaró, sin embargo, que el concepto moderado **"muchas veces es mal interpretado"** y precisó que **"su acepción correcta constituye una de las herramientas básicas para solucionar los cruciales problemas de la Argentina de hoy; un camino firme y viable para llegar al mañana venturoso que soñamos y por el cual luchamos".**

"Moderado no significa ser débil, tibio o falto de valor para encarar compromisos vitales; no implica una versión doctrinaria de la conocida indiferencia ante las responsabilidades, que pavimentó y pavimenta tantos desaciertos y frustraciones argentinas; tampoco es tratar de llegar a un acuerdo a cualquier precio", dijo.

"NUESTRO MAR ES MUY CODICIADO"

MAR DEL PLATA, 3 (De nuestro corresponsal).— **"Nuestro mar es muy codiciado por las superpotencias. Por esa razón es que tenemos problemas con Inglaterra por nuestras islas Malvinas y con Chile por las islas del Beagle. Ahora nos hemos dado cuenta real de la importancia que tiene el mar para la Argentina y ese mar es una parte más de nuestro territorio".**

Así lo señaló el presidente del Instituto Browniano, contralmirante (RE) **Laurio Destefani, durante el acto en el cual se rindiera homenaje a la memoria del almirante Guillermo Brown.**

Más adelante, el contralmirante Destefani expresó que "no tenemos dos millones ochocientos setenta mil kilómetros cuadrados. Tenemos siete, ocho, nueve o diez millones de kilómetros cuadrados, según nuestra capacidad. Porque eso es lo que nos corresponde en el complejo de tierra-mar que tiene la Argentina".

"La Argentina integral, esta Argentina de hoy, debe tener eso junto a todas sus riquezas. Esa es la Argentina que estamos comprendiendo que tenemos que defender.

Para aprender en serio

BACHILLERATO ACELERADO

TITULOS OFICIALES, HABILITANTES PARA EL INGRESO A LA UNIVERSIDAD. OTORGADOS POR ESCUELAS DEL ESTADO. Resoluciones 3052 y 3170

SECRETARIADO COMERCIAL

COMPUTACION

INSCRIBASE EN:

SISDATA

CENTRO: AV. DE MAYO 1385 - ONCE: RIVADAVIA 2465 - PRIMERA JUNTA: RIVADAVIA 5456 - POMPEYA: AV. SAENZ 1443 - BELGRANO: CABILDO 3161 - LINIERS: RIVADAVIA 11057 - MATADEROS: J. B. ALBERDI 5834 - SAN JUSTO: EN ROTONDA - RAMOS MEJIA: ARDOINO 140 - MORON: SARMIENTO 849 - MERLO: SUIPACHA 456 - SAN MARTIN: MORENO 16 - HURLINGHAM: FRENTE ESTACION - SAN ISIDRO: SANTA FE 30 - AVELLANEDA: AV. MITRE 60 - LANUS: H. YRIGOYEN 4787 - LANUS: PIREIRO 11 - L. DE ZAMORA: H. YRIGOYEN 8951 - QUILMES: H. YRIGOYEN 96

SISDATA Programas de estudios y títulos no oficiales

SIGUE EN ANALISIS LA RESPUESTA A LAS SUGERENCIAS DEL VATICANO

"El Comité Militar continuó considerando la respueta a la sugerenoia del Vaticano", señala escuetamente el comunicado emitido ayer por el citado organismo al referise al diferendo austral argentino-chileno en la zona del canal de Beagle. En ningún momento se mencionó la posibilidad de que se hubiese tratado la redacción definitiva de la respuesta argentina al Sumo Pontífice, de acuerdo con las informaciones que surgieron previamente a la reunión y que fueron difundidas por los distintos medios.

● PARTE OFICIAL

El parte oficial aludió a la reunión del Comité Militar realizada en la sede del Comando en Jefe del Ejército, destacando la presencia, lógica por otra parte, de los titulares de cada fuerza que integran el citado comité; del presidente de la Nación, teniente general Jorge Rafael Videla, y del futuro mandatario, teniente general Roberto Eduardo Viola.

Tampoco se alude en el escueto comunicado a la presencia de los delegados argentinos ante el Vaticano, Ricardo Etcheverry Boneo y Guillermo Moncayo. De tal manera fue imposible obtener una información concreta acerca de la concurrencia de éstos o de algún otro funcionario, a la conferencia que se prolongó aproximadamente dos horas. Habría comenzado a las 18 según el informe oficial, **"para ese único análisis"**, dijo un vocero autorizado.

● "SE ESTA TRATANDO"

No obstante se pudo saber, por otros conductos no oficiales, que **"se está tratando la respuesta"**, pero en ningún caso se mencionó si ésta había sido redactada definitivamente. A través de fuentes autorizadas se había dicho con antelación que en la víspera quedaría terminado el documento, pero esto no pudo ser confirmado oficialmente.

En la reunión de brigadieres que se realizará mañana —continuación de una a concretarse hoy—, el brigadier general Graffigna hará una exposición sobre la compatibilización de la respuesta al documento del Vaticano. Solo este anuncio, por supuesto más concreto que el anterior, dio la pauta de que el análisis continúa en torno del trascendente tema.

● JUNTA MILITAR

Previamente a la reunión del comité había sesionado la Junta Militar con la presencia del designado mandatario Roberto Biola, pero no la del actual presidente. En torno de esta entrevista también se informó brevemente. Se dijo: **"De acuerdo con el temario preestablecido se consideraron los criterios complementarios sobre conceptos contenidos en el documento,** pautas para la acción de gobierno 1981/84". Algunas fuentes señalaron que un aspecto fundamental de esas pautas se vincula con la nueva ley de ministerios que será enviado por la Secretaría de Planeamiento a la CAL, posiblemente hoy.

● "AJUSTES"

A última hora de anoche se pudo saber que la respuesta argentina al Vaticano **"estaría ya preparada, pero solo faltan algunos ajustes"**, destacándose que de esa manera el grupo de trabajo con asiento en la Cancillería **"continúa el análisis"**. La nota respuesta a las sugerencias del Vaticano será enviada **"lo más pronto posible"**, se reiteró anoche a través de voceros asutorizados, aún cuando se abstuvieron de hacer comentarios acerca de la fecha precisa en que se concretará el propósito.

Videla con Marinos del "Sebastián de Elcano"

Los integrantes del buque escuela español "Juan Sebastián Elcano", saludaron ayer al presidente Videla y le hicieron entrega de un libro sobre la Armada de su país. Concurrieron el capitán de la nave, Cristobal Colón de Carbajal y Maroto, el embajador de España, Enrique Pérez Hernández y Moreno y el agregado naval de ese país, capitán de navío José López Jurado. Para hoy el presidente Videla tiene previstas reuniones con el jefe de la Casa Militar contralmirante Walter Colombo y el secretairo de Información Pública, general Antonio Llamas.

VIDELA-VIOLA

Reuniones Claves

A medida que se aproxima la fecha de sucesión del mando presidencial, el teniente general Videla y el futuro mandatario, Roberto Eduaro Viola, hacen más frecuentes las entrevistas, a solas, en la Casa de Gobierno. Ayer, por ejemplo, ambos celebraron una larga reunión que puso de manifiesto el propósito de intercambiar nuevas opiniones, principalmente en lo que hace a la futura ley de ministerios, que consistirá en el funcionamiento de trece carteras. No se dejó de lado, según trascendió, la consideración del tema Beagle, que por la tarde fue abordado en la reunión del Comité Militar. Se dijo que el diálogo entre el mandatario saliente y el entrante se repetirá con mayor intensidad a lo largo de las semanas que faltan para la entrega del poder, acto trascendente previsto para el 29 de marzo.

Brigadieres: Hoy con Graffigna

Se realizará hoy, y continuará mañana, una reunión de brigadieres, presidida por el titular de la fuerza, brigadier general Omar Rubens Graffigna. Se analizarán temas específicos y de interés nacional e internacional, incluyendo la respuesta al Papa sobre el diferendo austral.

La reunión de hoy comenzará a las 8.30 y se prolongará hasta mañana, incorporándose al temario, por otra parte, una extensa exposición del brigadier Graffigna sobre presupuesto, equipamiento, infraestructura e industra aeronáutica. Posteriormente, los jefes de unidades expondrán sobre aspectos logísticos y operativos.

Finalizado este temario, el comandante en Jefe —lo hará mañana— aludirá a las pautas y objetivos establecidos por la Junta Militar para las diferentes áreas de gobierno durante la próxima gestión presidencial.

DOMINGORENA

"No me Opongo"

El dirigente del Movimiento Línea Popular y ex diputado nacional, Horacio Domingorena expresó ayer en una declaración que es "totalmente incierto" que se oponga a la designación de Eliseo Guanes como gobernador de Formosa, ya que lo considera "un hombre político con suficientes méritos y antecedentes para merecer dicha nominación".

Domingorena desmintió así versiones circulantes en los últimos días y precisó en esa declaración que "mi disenso con Guanes, de Línea Popular, es de carácter doctrinario y no de enfrentamiento personal".

Por ello, "estoy más preocupado por alcanzar los objetivos que permitan modernizar el país, sacándolo de su agotadora agonía, que por saber quién o quiénes integrarán el nuevo elenco gobernante", agregó.

alícuotas del impuesto sobre los ingresos brutos

SEÑOR CONTRIBUYENTE

La Dirección General de Rentas informa los nuevos códigos de actividades así como las alícuotas general y diferenciales que regirán durante el corriente año, conforme lo establecido en la Ordenanza Fiscal y Tarifaria del año 1981.

ALICUOTA GENERAL

Art. 31 — De conformidad con lo dispuesto en el inciso a) del artículo 145 de la Ordenanza Fiscal, establécese la tasa general del dos y medio por ciento (2.5%) para las siguientes actividades de comercialización (mayorista y minorista) y de prestaciones de obras y o servicios, en tanto no tengan previsto otro tratamiento en esta Ordenanza o en la Ordenanza Fiscal.

40 000 Construcción
50 000 Electricidad, gas y agua.

Comercio, Restaurantes y hoteles
Comercio por mayor

61 100 Productos agropecuarios, forestales, de la pesca y minería.
61 200 Alimentos y bebidas (excepto tabaco, cigarrillos y cigarros).
61 300 Textiles, confecciones, cueros y pieles.
61 400 Artes gráficas, maderas, papel y cartón.
61 500 Productos químicos derivados del petróleo y artículos de caucho y plástico.
61 600 Artículos para el hogar y materiales para la construcción.
61 700 Metales, exclusive maquinarias.
61 800 Vehículos, maquinarias y aparatos.
61 900 Otros comercios mayoristas no clasificados en otra parte (excepto acopiadores de productos agropecuarios y la comercialización de billetes de lotería y juegos de azar autorizados).

Comercio por menor

62 100 Alimentos y bebidas (excepto tabaco, cigarrillos y cigarros).
62 200 Indumentaria.
62 300 Artículos para el hogar.
62 400 Papelería, librería, diarios, artículos para oficina y escolares.
62 500 Farmacias, perfumerías y artículos de tocador.
62 600 Ferreterías.
62 700 Vehículos.
62 800 Ramos generales.
62 900 Otros comercios minoristas no clasificados en otra parte (excepto acopiadores de productos agropecuarios y la comercialización de billetes de lotería y juegos de azar autorizados).

Restaurantes y hoteles

63 100 Restaurantes y otros establecimientos que expidan bebidas y comidas (excepto boites, cabarets, cafés concert, dancings, night clubes y establecimientos de análogas actividades, cualquiera sea su denominación).
63 200 Hoteles y otros lugares de alojamiento (excepto hoteles alojamiento, transitorios, casas de citas y establecimientos similares, cualquiera sea la denominación utilizada).

Transporte, almacenamiento y comunicaciones
Transporte

71 100 Transporte terrestre.
71 200 Transporte por agua.
71 300 Transporte aéreo.
71 400 Servicios relacionados con el transporte (excepto agencias de turismo).
72 000 Depósitos y almacenamiento.
73 000 Comunicaciones.

Servicios
Servicios prestados al público

82 100 Instrucción pública.
82 200 Institutos de investigación y científicos.
82 300 Servicios médicos y odontológicos.
82 400 Instituciones de asistencia social.
82 500 Asociaciones comerciales, profesionales y laborales.
82 900 Otros servicios sociales conexos.

Servicios prestados a las empresas

83 100 Servicios de elaboración de datos y tabulación.
83 200 Servicios jurídicos.
83 300 Servicios de contabilidad, auditoría y teneduría de libros.
83 400 Alquiler y arrendamiento de máquinas y equipos.
83 900 Otros servicios prestados a las empresas, no clasificados en otra parte (excepto agencias o empresas de publicidad incluidas las de propaganda filmada o televisada).

Servicios de esparcimiento

84 100 Películas cinematográficas y emisiones de radio y televisión.
84 200 Bibliotecas, museos, jardines botánicos y zoológicos y otros servicios culturales.
84 900 Servicios de diversión y esparcimiento no clasificados en otra parte (excepto boites, cabarets, cafés concert, dancings, night clubes y establecimientos de análogas actividades, cualquiera sea su denominación).

Servicios personales y de los hogares

85 100 Servicios de reparaciones.
85 200 Servicios de lavandería, establecimientos de limpieza y teñido.
85 300 Servicios personales directos (excepto toda actividad de intermediación que se ejerza percibiendo comisiones, porcentajes u otras retribuciones análogas).
93 000 Locación de bienes inmuebles.

ALICUOTAS DIFERENCIALES.

Art. 32 — De conformidad con lo dispuesto en el inciso b) del artículo 145 de la Ordenanza Fiscal, establécese la tasa del uno por ciento (1%) para las siguientes actividades de producción primaria, en tanto no tengan previsto otro tratamiento en esta Ordenanza o en la Ordenanza Fiscal.

11 000 Agricultura y ganadería.
12 000 Silvicultura y extracción de madera.
13 000 Caza ordinaria o mediante trampas y repoblación de animales.
14 000 Pesca.
21 000 Explotación de minas de carbón.
22 000 Extracción de minerales metálicos.
23 000 Petróleo crudo y gas natural.
24 000 Extracción de piedra, arcilla y arena.
29 000 Extracción de minerales no metálicos no clasificados en otra parte y explotación de canteras.

Art. 33 — De conformidad con lo dispuesto en el inciso c) del artículo 145 de la Ordenanza Fiscal, establécese la tasa del uno y medio por ciento (1.5%) para las siguientes actividades de producción de bienes, en tanto no tengan previsto otro tratamiento en esta Ordenanza o en la Ordenanza Fiscal.

31 000 Industria manufacturera de productos alimenticios, bebidas y tabaco.
32 000 Fabricación de textiles, prendas de vestir e industrias del cuero.
33 000 Industria de la madera y productos de la madera.
34 000 Fabricación de papel, de productos de papel, imprentas y editoriales.
35 000 Fabricación de sustancias químicas y de productos químicos derivados del petróleo y del carbón, de caucho y de plástico.
36 000 Fabricación de productos minerales no metálicos excepto derivados del petróleo y del carbón.
37 000 Industrias metálicas básicas.
38 000 Fabricación de productos metálicos, maquinaria y equipos.
39 000 Otras industrias manufactureras.

Art. 34 — De conformidad con lo dispuesto en el inciso d) del artículo 145 de la Ordenanza Fiscal, establécense para las actividades que se enumeran a continuación, las tasas que en cada caso se indican.

91 001 Préstamos de dinero, descuentos de documentos de terceros y demás operaciones efectuadas por los bancos y otras instituciones sujetas al régimen de la ley de entidades financieras 4.1
91 002 Compañías de capitalización y ahorro 4.1
91 003 Préstamos de dinero (con garantía hipotecaria, con garantía prendaria o sin garantía real) y descuentos de documentos de terceros, excluidas las actividades regidas por la ley de entidades financieras 2.0
91 004 Casas, sociedades o personas que compren o vendan pólizas de empeño, anuncien transacciones o adelanten dinero sobre ellas, por cuenta propia o en comisión 2.0
91 005 Empresas o personas dedicadas a la negociación de órdenes de compra 2.0
91 006 Compraventa de divisas 4.1
92 000 Compañías de seguros 4.1
61 901 Acopiadores de productos agropecuarios 4.1
61 902 Comercialización de billetes de lotería y juegos de azar autorizados 4.1
61 201 Venta mayorista de tabaco, cigarrillos y cigarros 4.1
62 101 Venta minorista de tabaco, cigarrillos y cigarros 4.1
71 401 Agencias o empresas de turismo 4.1
83 901 Agencias o empresas de publicidad, incluso las de propaganda filmada o televisada 4.1
84 901 Boites, cabarets, cafés concert, dancings, nigth clubes y establecimientos análogos, cualquiera sea la denominación utilizada 15.0
85 301 Toda actividad de intermediación que se ejerza percibiendo comisiones, bonificaciones, porcentajes u otras retribuciones análogas tales como consignaciones, intermediación en la compraventa de títulos, de bienes muebles e inmuebles en forma pública o privada, agencias o representaciones para la venta de mercaderías de propiedad de terceros, comisiones por publicidad o actividades similares 4.1

Art. 35 — Para las actividades a que hace referencia el artículo 5º de la Ordenanza N° 33.303 (B.M. 15.436), la alícuota queda fijada en el 4%.

Municipalidad de la Ciudad de Buenos Aires

ROBLEDO: EN EL GOBIERNO DE VIOLA LA "PARTICIPACION" ES INDIVIDUAL

El vicepresidente del Partido Justicialista, doctor **Angel Federico Robledo**, se refirió hoy al **"gobierno de participación"** anunciado por el presidente designado, teniente general Roberto Viola. En tal sentido dijo que **"la participación no se concreta adecuadamente con la sola designación de civiles en determinados cargos del gobierno, o en funciones por muy importantes que fueran"**, sino que tendrá que efectivizarse **"mediante el requerimiento a los diversos sectores que integran el quehacer de la Nación"**.

Agregó al respecto que se tendrán que recibir, **"todas las opiniones que espontáneamente las entidades les hacen llegar, tomándolas en cuenta y sin entender que esas opiniones abren un campo polémico o que intentan disminuir o afectar en alguna medida el decoro o la jerarquía de los funcionarios"**.

Al ser consultado —en un reportaje radial— sobre si aceptaría ocupar algún cargo en caso de que le fuera ofrecido para el próximo período de gobierno; el doctor Robledo manifestó: **"Yo pienso que no, porque en definitiva no se trata de hacer injertos en la estructura del gobierno, se trataría fundamentalmente y en forma previa, de definir política, de modo que una cosa es participación orgánica —acotó— ésta sería prácticamente participación individual"**.

Al preguntársele si recibiría alguna sanción de su partido por declaraciones vertidas a un diario salteño en las que afirmó que el gobierno derrocado en 1976, no había cumplido con lo que esperaba la ciudadanía; el dirigente político respondió que lo manifestado en esa oportunidad, **"lo expresé en un contexto en el que hay que ubicarlo naturalmente, pero por otra parte esa excesiva sensibilidad a flor de piel de algunos dirigentes justicialistas, no ayuda de ninguna manera a las rectificaciones y a las renovaciones que deben producirse en la vida política del país, de modo que no creo absolutamente en esas sanciones. Pienso sí, en cambio —puntualizó— en la necesidad de que el peronismo se defina frente al país haciendo el balance de sus aciertos y de sus errores con toda hidalguía, con toda franqueza y con toda grandeza. Lo demás no sirve para nada y, por otra parte, la opinión pública conoce perfectamente y está perfectamente ilustrada sobre todo lo que ha ocurrido en el país en el último tiempo"**.

"Cuando digo último tiempo —continuó— **me estoy refiriendo a los últimos 50 años. Nadie ignora lo que ha pasado, cuáles han sido los resultados, cuáles han sido los aciertos y cuáles han sido los errores. De modo que yo sigo creyendo en la autocrítica como el gran instrumento de las rectificaciones nacionales"**, concluyó.

Indagarían hoy a los Detenidos

Los seis detenidos vinculados a organizaciones de los Derechos Humanos en la Argentina, que están acusados de violar la Ley de Seguridad Nacional, fueron trasladados en las primeras horas de la tarde de ayer a la Alcaidía del Palacio de Justicia, mientras el juez Federal Martín Anzoátegui se abocó al estudio del sumario de prevención policial, según se supo en fuentes judiciales.

Como primera medida, Anzoátegui dispuso la habilitación del horario judicial para el tratamiento de las actuaciones y se estimaba que hoy podría iniciar las audiencias de indagatorias, siempre que se concluyera con una serie de diligencias pendientes de cumplimiento, respecto de las cuales se mantiene la mayor reserva.

Los detenidos, que fueron trasladados desde la Superintencia de Seguridad Metropolitana hasta la alcaidía del Palacio de Tribunales, son el ex secretario de Cultura y Educación Emilio Mignone, el copresidente de la Asamblea Permamente por los Derechos Humanos y apoderado del Partido Popular Cristiano Augusto Comte Mac Donell, el físico José Westerkamps, el dirigente socialista Boris Pasik y el abogado Marcelo Parill.

La sexta detenida, Carmen de Lapacó, del nucleamiento "Madres de Plaza de Mayo", fue trasladada desde la policía a un establecimiento de detención preventiva, de la calle Viamonte

SUMARIO POLICIAL CON VOLUMINOSAS PRUEBAS

Los abogados de los detenidos, José María Sarrabayrousse, Nilda Garré, Guillermo Frugone Rey, Néstor Vicente, Héctor Polino Eduardo Barcesat, Juan José Prado, Alberto Pedroncini, Mario Eiffman, Hugo Pasik y Ricardo Monner Sans, fueron notificados por el juez Anzoátegui —en horas de la tarde de ayer— de la habilitación del horario judicial para el tratamiento del sumario.

En fuentes judiciales se indicó que el sumario policial preventivo es voluminoso, con un sinnúmero de elementos adjuntados como prueba, cuya clasificación se realizó en la víspera.

A pesar de la reserva impuesta al sumario, trascendió que el objeto de la investigación en marcha es determinar "la razón por la cual algunas de las organizaciones de Derechos Humanos o sus dirigentes tienen en su poder importantes materiales relacionados con datos e informes sobre el personal militar de las Fuerzas de Seguridad".

También se investigaría "la razón por la cual algunos de los detenidos tenía en su poder croquis o mapas de dependencias castrenses", según una versión judicial.

Para algunos observadores policiales "habría resultado sospechosa la circunstancia de que en el Centro de Estudios Legales y Sociales funcionara un estudio jurídico", según una fuente judicial.

De las actuaciones judiciales se está haciendo cargo el secretario federal Guillermo Arecha, quien autenticó las actas labradas e insertas en el sumario.

Una fuente allegada a la instrucción sostuvo que la detención de los dirigentes de las entidades de Derechos Humanos "se halla enmarcada en el procedimiento regulado por las normas procesales y penales, porque las órdenes de allanamientos fueron oportunamente impartidas por el propio magistrado".

Agregó que "los procedimientos policiales se llevaron a cabo con la presencia del secretario judicial Guillermo Arecha y con la participación de personal del Departamento Delitos Federales y Superintendencia de Seguridad Federal".

Esa fuente aclaró que la intervención del juez Anzoátegui en las actuaciones se produjo "por el ordenamiento de los turnos judiciales", con prescindencia de que hace aproximadamente dos años tuviera que intervenir en otra causa, también vinculada con la actividad que desarrollan entidades de Derechos Humanos".

Embajador Yanqui en la Cancillería

El embajador de Estados Unidos en la Argentina, Harry Schlaudeman, se reunió ayer con funcionarios de la Cancillería para analizar cuestiones vinculadas "con los derechos humanos y el comercio", según informó el diplomático a los periodistas.

La Cancillería no suministró ninguna información sobre los temas abordados en esa reunión, pero a la salida del Palacio San Martín el diplomático norteamericano reveló a los periodistas que había tratado con el embajador Ross **"cuestiones de reciente análisis en foros internacionales, como las vinculadas con los derechos humanos y el comercio"**.

Schlaudeman, que conversó brevemente con los periodistas mientras caminaba ligeramente hacia un automóvil de la embajada norteamericana, respondió con un categórico "no", cuando se le preguntó si la cuestión de El Salvador se había tratado en esa reunión.

DERECHOS HUMANOS: REAGAN "ES MAS FLEXIBLE"

WASHINGTON, 3 (AP).— El Departamento de Estado dio a conocer hoy su nueva política encaminada a asegurar que los abusos contra los Derechos Humanos cometidos en cualquier otra nación no reciban más atención oficial que los que se cometen en el mundo comunista.

Las autoridades dijeron que esas directrices tienen el propósito de corregir lo que alegan que fue una de las fallas principales de la política de Derechos Humanos seguida por el gobierno del presidente Jimmy Carter, y su administración.

"No limitaremos nuestra atención precisamente a aquellos países que muestran una relativa apertura y en los cuales, por esa misma razón, la prensa dispone, con bastante libertad, de información sobre los arrestos", declaró William J. Dyess, portavoz del Departamento de Estado.

El tema surgió cuando le pidieron a Dyess algún comentario sobre la versión de que 9 argentinos habían sido arrestados el viernes pasado.

Dyess rehusó entrar en detalles, manifestando tan solo que algunos de ellos fueron puestos en libertad

Añadió Dyess que el nuevo gobierno está decidido a concentrar la atención en todos los abusos contra los Derechos Humanos dondequiera que ocurran, y a alentar a todas las sociedades que procuran mejorar la observancia de esos derechos y restaurar el orden constitucional.

Michael Novak, el representante norteamericano ante el Comité de Derechos Humanos de las Naciones Unidas, con sede en Ginebra, se refirió al mismo tema en un discurso pronunciado la semana pasada.

"En sociedades no totalitarias, la información sobre los abusos normalmente suele estar disponible con suma rapidez", expresó Novak.

"La infortunada consecuencia es que tendemos a dedicar más tiempo a criticar a países que son parcialmente libres y que progresan hacia la libertad, en vez de criticar a aquellos en donde existe poca libertad".

García Puente: 'No Negocié Ninguna Comuna'

El dirigente radical César García Puente desmintió que haya gestionado la entrega de una treintena de comunas bonaerenses a hombres de su sector y, en otro orden de cosas, estimó que la solución política del país no depende, simplemente, de un mero acto eleccionario.

"La noticia carece de toda veracidad" dijo el político al rechazar en forma categórica la versión que le atribuyó contactos con autoridades gubernamentales para obtener el control de algunas municipalidades.

García Puente fue candidato a gobernador de Buenos Aires en 1973 y es uno de las cabezas de la Unión Cívica Radical (UCR) en ese estado, a la vez que orientador de una "nueva línea de pensamiento que no es una corriente diferente, sino que se enraíza con la línea nacional de Ricardo Balbín".

"Es que no es mi estilo negociar posiciones políticas; además, aquí lo que importa es que el país vaya adelante y no los cargos públicos", insistió al rechazar el trascendido.

Sin embargo, ante una pregunta, respondió que de recibir alguna oferta del gobierno en el sentido indicado "la pondría a disposición del partido para que él resuelva".

Creo que después de todo lo que ha ocurrido en el país tenemos el deber de provocar un sinceramiento político, una vuelta a la autenticidad para ganar un nuevo crédito para los hombres e instituciones políticas y, recién después, ordenar una auténtica solución nacional que estabilice el país y consolide las instituciones democráticas; esto, naturalmente, contraría a los sectores que piensan que la solución está en el mero acto eleccionario", afirmó.

Se Entregaron Mujeres Refugiadas en la ONU

SANTIAGO, Chile, 3(AP).—Dos mujeres que escaparon de sus lugares de confinamiento y se refugiaron en un edificio de las Naciones Unidas en esta capital se entregaron voluntariamente hoy a la policía, según informó la dependencia del organismo mundial en Chile.

"En el día de hoy en forma voluntaria abandonaron el local y solicitaron presentarse ante las autoridades de carabineros (policía) acompañadas por representantes de las Naciones Unidas", dice un comunicado de la oficina de prensa de la ONU

Fueron identificadas como Verónica Concha, de 18 años, y María Soledad Ominami, de 21 años, detenidas junto con otras 4 personas a mediados de enero pasado cuando efectuaban una huelga de hambre en un local sindical para reclamar el retorno de familiares en el exilio.

2 GRANDES REUNIONES

Con el Rvdo. OMAR CABRERA un hombre de fe que ha ayudado a miles de personas a recibir un milagro de Dios en sus vidas.

EL VIERNES 6 A LAS 20HS.Y EL SABADO 7 A LAS 16HS.

En la FEDERACION ARGENTINA DE BOX - Castro Barros 75 - CAP.FED.(Rivadavia 3800)

Jesus dijo: "AL QUE CREE TODO ES POSIBLE"

La fe en Dios puede obrar milagros.

ES UNA REUNION PARA GENTE DE TODAS LAS RELIGIONES

CARBAL

CAMINE..COMPARE..Y.. ..ELIJA SEGURIDAD

60 CUOTAS FIJAS DDE. $ 98.000 POR MES SIN INDEXAR

ONCE Pueyrredón 589 - P. 2º

SAN MIGUEL Av. Mitre 1420 P. 1º (Fte. Est.)

LINIERS Cuzco 40 Gal. Cosmos Loc. 34 Fte. Estación

MORON SARMIENTO 849 P. 1º FTE. ESTAC. IL

LOMAS DE ZAMORA Laprida 86 P. 1º - Fte. Estac.

LOMA HERMOSA Ruta 8 Km. 22.150 (y Churruca)

Mod.A 9 Ctdo.dde.$ 1.950.000+IVA ATENCION AL PUBLICO DE 9 A 20 Hs.

VIVIENDAS APACHE "ES SEGURIDAD"

Los Aseguradores Refutan Criterios Sustentados por Alemann

"SEGURA" OPOSICION

A través de un comunicado de prensa, que firman su presidente, Marta Viale de Péndola, y su secretario, Oscar Duilio Giglio, la Unión Argentina de Aseguradores manifestó su abierta oposición a los criterios sustentados por el secretario de Hacienda, doctor Juan Alemann, para producir la reforma de la Ley 20.091 y la aprobación del nuevo Estatuto Orgánico del Instituto Nacional de Reaseguros, criterios que a juicio de la agrupación "no condicen con lo sustentado en la materia por las Fuerzas Armadas".

● **REFORMA "NECESARIA"**

Tras calificar de "necesaria" la reforma del citado texto legal, la UADA señala que "los argumentos efectistas de Alemann en el sentido de adaptar el seguro a la política económica vigente y el proyecto propuesto, violan la legislación vigente sobre reaseguros, despojan de funciones esenciales a la Superintendencia de Seguros de la Nación y promueven el abandono de las bases técnicas en la fijación de las tarifas".

● **LA CAL LO RECHAZO**

En otro párrafo de su pronunciamiento, los aseguradores recuerdan que "en 1977 y 1978, la Comisión de Asesoramiento Legislativo rechazó con terminantes fundamentos, los criterios que ahora y con distinta forma el señor secretario de Hacienda vuelve a reiterar, tal vez obligado por el corto lapso de mandato que le resta. No creemos oportuno envolvernos en un debate cuya definición está nuevamente en manos de la CAL —agregan— pero no por ello podemos dejar de lamentar el tiempo que se pierde en discusiones estériles".

"En nuestro sector —dice la UADA— la opinión de las Fuerzas Armadas no puede ser tergiversada ni superficialmente asimilada a lineamientos de carácter general que no tienen cabida en el Proceso de Reorganización Nacional. Es por ello que alertamos sobre la situación crítica que nos toca atravesar y denunciamos las irreparables consecuencias que acarrearía la aprobación de los proyectos que se hallan a la consideración de la CAL, que tendrían las características de un golpe frontal y fulminante a una actividad que pese a sus gravísimos problemas, ha respondido a sus compromisos sin recurrir al tutelaje estatal

Bolivia: ¡Nos Roban y Después nos Echan!

SANTA CRUZ DE LA SIERRA, 3 (Télam).— Por lo menos siete pasajeros argentinos del Lloyd Aéreo Boliviano fueron **"echados por molestos"** de la oficina del jefe de aeropuerto de esa empresa, en el aeropuerto internacional El Trompillo de esta ciudad, cuando reclamaban por sus equipajes, extraviados en el vuelo del LAB número 901 que procedente de Miami arribó a esta ciudad el pasado domingo.

Los pasajeros, algunos de los cuales fueron identificados como José Infante, Cayetano Ferro, Mirta Brau, Carlota F. de Rey y otros, todos con destino final a la ciudad argentina de Tucumán, abordaron al avión de LAB, en Miami para combinar en Santa Cruz con un vuelo de Aerolíneas Argentinas que partía al mediodía con destino a Tucumán.

Al llegar a esta ciudad, donde debían realizar el trasbordo respectivo, comprobaron que su equipaje o parte de éste no había sido transportado en el mismo avión que ellos.

Cayetano Ferro, un ingeniero tucumano, relató a Télam que ante el problema, y con los nervios propios del caso, se presentaron ante el jefe de aeropuerto de LAB en El Trompillo para reclamar y que éste **"nos echó como delincuentes, e incluso llamó a un agente de policía, que comprendió nuestra situación mejor que el empleado de LAB".**

El jefe de aeropuerto, de apellido Vargas, por su parte, dijo que **"lo que pasa es que los argentinos son** 'muy molestos' y **siempre tienen problemas".**

Sobre el equipaje extraviado, el funcionario del LAB no dijo absolutamente nada.

Tamberos: Quejas por 'la Difícil Situación'

PARANA, 3 (De nuestro corresponsal).— El sector tambero local dio a conocer un documento sobre la difícil situación por la que atraviesa esa actividad, en el que propone, además, "la aplicación de la ley antidumping contra los ingresos lácteos subvencionados".

Señala que la "llamada apertura económica, estructurada en parte sobre normas cambiarias especiales, ha incidido de modo directo y negativo en los productos del campo. Uno de ellos, la leche, ha provocado —agrega— un efecto involutivo en las zonas del país donde prolifera la actividad ad-hoc".

Sostiene luego que "en el campo, donde los ciclos que reportan beneficios oscilan entre los 6 meses y dos años, el tambo ha sido el equivalente a la compensación mensual; hoy —continúa—, sin beneficios terminales, con instalaciones desmanteladas y planteles diezmados o fuera de productividad, el campo está perdiendo su fuente de recursos de mayor permanencia y asiduidad".

"El apremio de la situación obligó a que los productores amenazaran con cesar sus envíos a las usinas. El precio, en el mejor de los casos —añade—, es de 11.300 pesos por kilo de grasa butirosa para consumo y de 10 mil pesos para la industria, lo que no permite beneficios de ninguna especie para quien insiste en la producción lechera", añade.

Menciona, asimismo, las gestiones realizadas en la Secretaría de Agricultura y Ganadería de la Nación que culminaron con la integración de una comisión "que sin plazo determinado de compatibilizar los diversos criterios".

MARTINEZ CRESPO DESMINTIO

CORDOBA, 3 (De nuestro corresponsal).— El hijo del actual presidente del Banco de la Provincia de Córdoba, Mario Martínez Crespo, a quien algunas versiones sindicaban como directamente relacionado con el titular grupo económico JAR, que cometió una serie de defraudaciones en la provincia, negó hoy esa supuesta vinculación.

Martínez Crespo, hijo de Mario Martínez Casas, emitió una declaración en la que puntualizó que ni él, ni su estudio jurídico han tenido con el titular del grupo JAR, el empresario José Antonio Rubio, que se encuentra prófugo, "otra vinculación más que la de atenderlo en dos asuntos litigiosos que les había encomendado".

Dijo Martínez Crespo en relación con los dos procesos, que uno de ellos ya ha concluido, mientras el otro aún queda pendiente y que en ambos casos, el estudio jurídico que dirige "ha cumplido estrictamente su deber profesional".

"Mi actuación y la de mi estudio —añade Martínez Crespo— se circunscribió, como en todos los casos, al tema del litigio, siendo por lo tanto absolutamente extraños a los procederes privados o públicos que Rubio haya tenido en otros problemas".

En ese sentido señaló que era necesario hacer la aclaración para evitar la explotación de la especie en desmedro de su condición de profesional y evitar implicancias futuras.

Brasil Confía en un Entendimiento

En declaraciones que formuló ayer en el Aeropuerto de Ezeiza, el director del Banco de Brasil, Benedicto Fonseca Moreira, afirmó que "se está llegando a un buen entendimiento" entre la Argentina y Brasil para resolver la cuestión suscitada por el aumento del 20% de los aranceles de importación aplicado por nuestro país. También aseguró que ambas naciones "procuran hacer comercio exterior en plenitud" y que "estamos tratando de llegar a un arreglo.

SURIANO SOCIEDAD ANONIMA
FABRICANTE y DISTRIBUIDOR MAYORISTA
Adolfo Alsina 1585 C.P. 1088 Capital Federal
Teléfonos: 45-6184; 46-0137; 49-5077
sabe de guardapolvos quien elige
SABER®
Mod. 221/231 $ 27.500
Venta al Publico
en CAPITAL FEDERAL: Av. San Juan 2152 Tel. 941-9660
Av. Córdoba 2085 Tel. 826-0964
en LA PLATA: Calle 55 (5 y 6) N° 542 Tel. 21-0708
en MAR DEL PLATA: Santa Fe 2016 (casi Moreno) Tel. 3-0619
en MENDOZA Las Heras 186
SOLICITELOS EN COOP. "EL HOGAR OBRERO" Y LAS BUENAS CASAS DEL RAMO

EDAD?
No interesa su edad - Estudie de noche en los cursos de BACHILLERATO del Coleg. Incorporado C. Pellegrini (A. 553)
Ambos sexos - Titulos oficiales
ACOYTE 75

20hs. y un saludo:
Buenas Noches Argentina.
43 canales en todo el país con la nueva propuesta periodística del 81:
Buenas Noches Argentina.
UN PROGRAMA CON DOS VEDETTES: LA NOTICIA Y USTED...
Lun. a Vier. 20hs.
CANAL 13

SANTA FE: CLASES SE INICIAN EL 9

SANTA FE, 3 (De nuestro corresponsal).— El ministro de Cultura y Educación de la provincia, capitán de navío (R) Eduardo Alberto Carreras, afirmó que "no existen establecimientos educacionales afectados por las inundaciones.

El funcionario, que fue consultado sobre la situación de las escuelas de su dependencia que funcionan en zonas inundadas, aclaró que no resultaron afectados esos establecimientos.

Elevan Asignación Escolar

Retroactivo al 1º de Febrero: $150.000 Hasta 3º Grado; Después, $300.000

La asignación por ayuda escolar primaria fue incrementada en un 50% de acuerdo con lo dispuesto por el Poder Ejecutivo Nacional por Decreto Nº 375, dado a conocer anoche en la Casa de Gobierno, en el cual se hace hincapié, en que la medida contribuirá "a la eliminación de las causas de la deserción escolar". El monto correspondiente hasta tercer grado inclusive, fue fijado en 150.000 pesos, mientras que para los estudios de cuarto a séptimo grado, fue establecida una suma de 300.000 pesos.

Cabe destacar que los aumentos tienen carácter retroactivo al 1º de febrero del corriente año. Las liquidaciones correspondientes a ese período se efectuaron con arreglo a las sumas entonces en vigencia, por lo que ahora tendrá lugar el pertinente reajuste.

● CUPOS UNIVERSITARIOS

El futuro ministro de Educación, ingeniero Carlos Burundarena, aseguró que debe estudiarse nuevamente el tema de los cupos universitarios porque "la expansión del sistema educativo debe ser paralela al desarrollo y la expansión del país", en tanto aclaró que durante su gestión "no será modificada la política arancelaria".

● "MAS ESTUDIANTES"

Con respecto al ingreso en las distintas casas de altos estudios, el ingeniero Burundarena aseguró que "en algunos casos los cupos se han fijado exclusivamente por razones de limitaciones en la infraestructura física. En ese caso conversaremos con el Presidente de la Nación para ver la posibilidad de efectuar un plan a corto o mediano plazo para que más gente pueda continuar carreras universitarias".

FIJAN ARANCEL UNIVERSITARIO

ROSARIO, 3 (De nuestro corresponsal).— Se ha fijado en $ 50.000 el arancel para todas las facultades y carreras de la Universidad Nacional de Rosario.

Según lo informado por las autoridades, ese valor se aplicará mensualmente hasta el mes de diciembre, es decir durante el ciclo lectivo.

Todavía no se informó oficialmente cómo se implementará el cobro, aunque se entiende que será a través de un sistema de chequeras.

JURY SALTEÑO DESESTIMO UNA DENUNCIA CONTRA CINCO JUECES

SALTA, 3 (De nuestro corresponsal).— El Jury de enjuiciamiento para magistrados y funcionarios del Poder Judicial desestimó la denuncia formulada contra cinco jueces del distrito que tiene sede en Orán, al norte de aquí, por considerar que no existen elementos que justifiquen la demanda, e impuso una multa a los abogados que plantearon el pedido, se informó en fuentes judiciales.

La decisión fue adoptada por el titular del tribunal y presidente de la Corte Suprema de Justicia, Vidal Frías, y avalada con el voto unánime de los siete miembros del Jury.

El cuerpo deliberó en la víspera para entender en la acción que habían promovido los abogados Berta Ubiergo, Roberto Ubiergo y Aldo Martín Saracho, patrocinados por Rafael Eduardo Cullel.

Los abogados habían solicitado que se examinara la conducta de la juez del Trabajo, Marta Marqui de Díaz, del juez correccional número dos, Carin Taud; el ex juez de Primera Instancia Luis Feliz Costa; el juez Correccional número uno Severino Días, y del juez de paz de Embarcación, Mario Justo Jorge, pero no trascendió en qué basaron su pedido.

No les Abonaron sus Haberes

SAN MIGUEL DE TUCUMAN, 3 (De nuestro corresponsal).— Alrededor de medio centenar de funcionarios de la Dirección General de Rentas entablaron juicio contencioso administrativo contra el Poder Ejecutivo provincial, reclamando haberes que se les adeudaría por haber desempeñado tareas correspondientes a funciones superiores a los cargos que tenían al 29 de noviembre de 1979.

El encargo de esas tareas al personal se efectuó mediante la resolución 151 del año 1976, aunque no se contempló en esa oportunidad el pago de los sueldos que correspondían a tales funciones.

La reasignación de tareas recién tuvo lugar por decreto 2339 del 26 de agosto de 1976.

El pago que ahora se reclama alcanza a una suma varias veces millonaria e incluye la actualización por deterioro inflacionario.

En medios judiciales tucumanos se estima que el reclamo es fundado y por lo tanto, el gobierno provincial deberá afrontar el pago de esas sumas, aunque la resolución del pleito llevará bastante tiempo.

AGUARDAN DEFINICION JUDICIAL POR UNA SUPUESTA INFRACCION

CORRIENTES, 2 (De nuestro corresponsal).— La Justicia de Instrucción se definirá mañana acerca de la supuesta infracción al artículo 157 del Código Penal, que prohíbe la divulgación de actuaciones judiciales secretas, en el cual están involucrados los diarios "Epoca" y "El Litoral" de esta ciudad y "Primera Hora" de Goya.

El proceso se inició en febrero último cuando el diario "Primera Hora" publicó el pedido de juicio político de la jueza en lo civil de Goya, Magadalena Díaz Colodrero, lo que originó una acusación del agente fiscal Alejandro Gómez contra el director del matutino, Abelardo Palisa, a quien se encausa por violar ese artículo del Código.

Al asumir su defensa Palisa dijo que también los diarios "Epoca" y "El Litoral" habían publicado en enero el pedido de juicio político contra el juez de instrucción Eduardo Gaynor, sin que por ello se hubiesen tomado medidas contra ellos.

Las actuaciones, en consecuencia, fueron pasadas al Superior Tribunal de Justicia que a su vez remitió todo lo actuado al juez de instrucción de turno, a quien le corresponde ahora determinar si el proceso continúa.

CATAMARCA: EL PEN MODIFICO ARTICULOS DE LA LEY DE JUBILACIONES

CATAMARCA, 3 (De nuestro corresponsal).— Mediante la sanción y promulgación de la Ley 3.672, el Poder Ejecutivo provincial modificó los artículos 20 y 23 de la Ley 3.420 de jubilaciones, retiros y pensiones "a los fines de adecuar los mismos a las previsiones legislativas adoptadas en el orden nacional", según se informó oficialmente.

El mensaje respectivo expresa que Ley 22.293 "derogó las contribuciones a cargo de los empleadores con destino al Sistema de Seguridad Nacional y al Fondo Nacional de la Vivienda sustituyendo su financiamiento con los recursos de impuestos nacionales coparticipables".

"Como consecuencia de dicha medida —agrega— el Poder Ejecutivo Nacional ha considerado necesario implementar un régimen transitorio que permita a las administraciones públicas provinciales y municipales el financiamiento de las contribuciones patronales a ser derogadas por dicha administración mediante el anticipo de participaciones provinciales, hasta tanto se concrete la sanción de una ley que extienda los alcances a las citadas administraciones públicas y municipales".

IBM
Iniciación proximo Lunes.
Inscripción hasta este Viernes.
PROGRAMACION • PERFOVERIFICACION
GRABOVERIFICACION • AN. de SISTEMAS
OPERACION DE COMPUTADORAS
CURSOS CON PRACTICA INTENSA EN NUESTRAS COMPUTADORAS
CARRERAS CORTAS SIN EXAMEN DE INGRESO
● ADMIN. DE EMPRESAS ● PROMOTORA DE VENTAS ● MAESTRA JARDINERA
● PERITO CONTABLE ● LIQUID. SDOS. Y JORNALES ● RELACIONES PUBLICAS
● ANALISTA IMPOSITIVO ● ADMIN. COMPUTARIZADA ● ADMIN. DE PERSONAL
● COMERCIALIZACION ● SECRETARIADO EJECUTIVO ● TENEDOR DE LIBROS
● COMERCIO EXTERIOR ● SECRETARIADO COMERCIAL ● ANIM. FIESTAS INFANTILES
● SEGURIDAD INDUSTRIAL ● DECORACION ● BABY SITTER ● PERIODISMO
● CONTROL DE CALIDAD ● VIDRIERISTA ● INGLES ● PUBLICIDAD
● METODOS Y TIEMPOS ● RECEPCIONISTA ● TAQUIGRAFIA ● PSICOLOGIA
● DIBUJO TECNICO ● GUIA DE TURISMO ● DACTILOGRAFIA ● HOSTESS
Planes de Estudio y Títulos no Oficiales
TOP LEVEL
BACHILLERATO TITULOS OFICIALES ACELERADO
Recíbase con sólo 19 exámenes. Títulos habilitantes para el Ingreso a la Universidad (Res. 3052 y 3170).
INSTITUTO SUPERIOR TOP LEVEL
CENTRO: Maipú 614 • LINIERS: Rivadavia 11444
LOMAS DE ZAMORA: Av. Meeks 32 - Gorriti 172 • QUILMES: Rivadavia 77
V. LOPEZ: Av. Maipú 131 (Est. A. del Valle) • FLORENCIO VARELA: Monteagudo 391

CRONICA DE PREVISION

PAGOS

AUTONOMOS (Pensiones solamente). Las ex Cajas de Empresarios, Independientes y Profesionales abonarán a todos sus pensionados los haberes correspondientes al mes de febrero hasta el 24 del corriente.

AUTONOMOS (Jubilados solamente). Las ex Cajas citadas están abonando a todos sus jubilados los haberes correspondientes al mes de febrero; lo harán hasta el 27 del corriente.

BANCARIA Y SEGUROS, NAVEGACION, PERIODISTAS Y GRAFICOS, SERVICIO DOMESTICO Y TRABAJADORES RURALES. Dieron comienzo ayer con el pago correspondiente a las prestaciones del mes de febrero a todos sus beneficiarios; el pago se extenderá hasta el 1º de abril.

COMERCIO. El 11 del corriente finalizará el pago a jubilados y pensionados correspondiente a los haberes de enero; el próximo pago comenzará el 10 del corriente.

ESTADO. Está pagando a todos sus beneficiarios los haberes correspondientes al mes de febrero; lo hará hasta el 26 del corriente.

Reiteran: Automóviles Usados no Pagan Impuesto del 5%

Los automotores usados no abonarán el impuesto del 5% sobre la transferencia a partir del 7 de marzo, informó el Registro Nacional de la Propiedad del Automotor.

La dependencia del Ministerio de Justicia emitió el siguiente comunicado:

"Ante numerosas consultas efectuadas al organismo, la Dirección Nacional del Registro de la Propiedad del Automotor informa que con motivo de haberse derogado el impuesto del 5% que gravaba la transferencia de automotores usados, el Registro Nacional de la Propiedad del Automotor recuerda que dicha ley entra en vigencia el día 7 de marzo.

"Consecuentemente, las transferencias instrumentadas a partir de esa fecha no tributarán el referido gravamen", finaliza el comunicado.

Venezuela: En dos Días Mueren 97

CARACAS, 3 (AFP).— Pese a los esfuerzos de seguridad gubernamentales, 97 personas murieron y 234 resultaron heridas en los 2 primeros días de Carnaval en Venezuela, se informó hoy aquí.

Un vasto programa policial, con controles aéreos y terrestres y sistemas especiales de protección fue desplegado para reducir los accidentes fatales, cuando unos 4.000.000 de venezolanos viajaron fuera de sus residencias habituales en "el puente más largo del año" con 4 días feriados, desde el viernes último hasta la noche del martes.

Unas 69 personas murieron en accidentes de carretera y 28 se ahogaron en playas y piscinas.

Las autoridades redoblaron sus esfuerzos para garantizar la seguridad ciudadana en la "Operación Retorno a Casa".

EL TIEMPO

MAXIMA: 25°7 14.30
MINIMA: 14°6 6.40

Pronóstico: Bueno y algo nublado con temperatura en ascenso y vientos leves del E. Máx.: 30°; mín.: 18°; mañ.: Bueno con ascenso de temperatura.

TREGUA AL DELIRIO

Van 145 Muertos en los Primeros 4 Días del Carnaval en Río

RIO DE JANEIRO, 3 (ANSA).— Mientras se acerca el fin de estos cuatro días de locura y desenfreno colectivo que es el Carnaval carioca, trascienden en medio de desfiles de las "escolas do samba" en las calles, las cifras de víctimas de esta famosa celebración.

De acuerdo con datos suministrados por el Instituto Médico Legal de esta ciudad, se produjeron 145 muertos, 125 agresiones, 83 baleados, 100 casos de alcoholismo agudo y 3.000 atenciones médicas diversas, registradas en los distintos nosocomios. De las víctimas, la mayor parte se debió a homicidios, accidentes de tránsito, intoxicaciones etílicas agudas y mordeduras de perros y se estima que al no haber aún concluido los festejos, estos números aumentarán teniendo en cuenta las estadísticas de los hospitales Souza Aguias, Carlos Chagas, Oliverio Kraemer y Getulio Vargas.

La policía de Río comentó que el Carnaval de 1981 "transcurrió en un clima de tranquilidad en las áreas turísticas de la Avenida Río Branco pero de gran violencia en los puntos no suficientemente vigilados". Pero esta aseveración contrasta con lo sucedido ayer en pleno centro de la ciudad, cuando un grupo de más de treinta individuos fuera de la ley saqueó a un numeroso núcleo de personas, a las que previamente rodeó en medio de la agitación general, fingiendo "sambar" y cantar.

Entre los afectados, que fueron arrojados al suelo y agredidos, figuraban dos jueces del desfile de las "escuelas de samba" y un vendedor de café a quien se le despojó de todo el dinero que llevaba encima y de sus ropas.

También se recibieron denuncias de numerosas personas asaltadas y baleadas por bandidos e incluso en la madrugada, fuerzas policiales detuvieron al director de la Escola do Samba Salgueiro, Paulo Roberto Dos Santos Basilio, quien portaba dos revólveres: uno calibre 44 y otro 38.

Otro aprehendido fue un loco que disfrazado de diablo, acuchilló separada y sucesivamente a tres personas, entre ellas a un sargento de la Aeronáutica.

En relación con los festejos en sí, anoche se realizó la última de las grandes paradas carnavalescas en la que se congregaron más de 320.000 personas que presenciaron hasta las 8.30 de la mañana el desfile de las escuelas de samba. La nota destacada la dio "Unidos de Bangú", cuyas curvilíneas bailarinas, desafiando las expresas órdenes policiales en contrario, pasaron con sus pechos meciéndose al descubierto.

Lujo y locura en el Carnaval de Río: 145 muertos

Otro de los actos de cierre fue una "gran gala de homosexuales" que el empresario Guilherme Araujo organizó en el gigantesco club nocturno Canecao dándole un toque distinguido, al realizar un concurso de disfraces entre los travestis. Por su parte, la alta sociedad brasileña se congregó en la discoteca Regine, donde se bailó hasta las cinco de la madrugada.

Bolivianos "sin Toque de Queda"

LA PAZ, 3 (EFE).— Millares de bolivianos celebran el Carnaval sin la restricción del "toque de queda", asistiendo a fiestas y jugando con agua.

Diversos locales han organizado fiestas que se prolongan hasta la madrugada y se observa entusiasmo en la celebración de las fiestas del Carnaval.

La suspensión del "toque de queda" por parte del gobierno militar ha sido acogida con alegría por los pobladores de las diversas regiones de esta nación.

En forma paralela, el Ministerio del Interior ha advertido a la población que sancionará con severidad todo exceso que altere el orden público.

Las ciudades de Santa Cruz y Oruro, caracterizadas como las principales festejantes del Carnaval, son visitadas por miles de turistas que tienen dificultades para conseguir alojamiento.

Sin embargo, se pudo apreciar una mayor vigilancia policial en los locales de baile y en las principales arterias de las ciudades de La Paz, Cochabamba y Santa Cruz.

EXPLOTACION DE MEJILLONES: LEVANTAN PROHIBICION

La Secretaría de Intereses Marítimos levantó la prohibición que regía para la explotación de mejillones y cholgas al oeste del meridiano 63° 30' de longitud, y la mantiene en cambio para la extracción de almejas, vieiras y bivalvos en general, al este de ese meridiano.

La mencionada cartera de Estado, por una resolución del 3 de diciembre del año pasado, prohibió por el lapso de 60 días la explotación de moluscos bivalvos (mejillones, cholgas, almejas y vieiras) en el área comprendida entre Carmen de Patagones, provincia de Buenos Aires, y Rawson, Chubut, a raíz del grave episodio ocurrido en el buque pesquero "Constanza", al advertirse la presencia de toxinas provenientes de dinoflagelados de la zona. llamada "marea roja".

Esa medida fue prorrogada luego, el 26 de enero del actual, por otro período de 60 días, por persistir la misma situación.

La actitud adoptada ahora respecto de mejillones y cholgas al oeste del meridiano precitado obedece a un informe del Instituto Nacional de Investigaciones y Desarrollo Pesquero que comprobó que ha desaparecido la contaminación existente en el sector aludido.

En cuanto a la extracción al este del citado meridiano de moluscos bivalvos en general, el informe indica que la prohibición continúa por no existir elementos suficientes que permitan establecer que el fenómeno de contaminación hay desaparecido en esa zona. y sigue el riesgo.

Como se recordará el tema fue motivo de una serie de situaciones que sumieron en el caos a un basto sector productor pesquero, no obstante se trató de realizar una evaluación conciente y pormenorizada capaz de evitar la propagación de la llamada entonces "marea roja" pero, al mismo tiempo, con la necesaria premura que permitiera superar el complejo panorama resultante de esa emergencia.

Ahora llega la primera resultante de árduos análisis y tareas encaminadas a devolver al sector mencionado, toda su disponibilidad de explotación, sin riesgo para el consumo de esos productos de mar.

Ley de Turismo: "Ya es Impostergable"

BAHIA BLANCA, 3 (De nuestro corresponsal).— El secretario de Turismo de Río Negro, señor Julio Isidro Pérez, sostuvo que "es imprescindible e impostergable la Ley Nacional de Turismo, la cual debe tener en cuenta todos los antecedentes que existen tanto en el sector oficial como del privado".

Añadió que "esa ley es necesaria para que el sector oficial asuma la responsabilidad que le compete y el privado sepa qué le corresponde hacer en esta área".

Sobre la importancia que tiene la existencia de un organismo nacional encargado del manejo turístico, expresó que "por lo menos en su nueva estructura gubernamental —a nivel nacional— debería mantenerse el rango de la actual subsecretaría". Significó que "puedo afirmar que tanto quienes se desenvuelven en el sector oficial, como en el privado, han venido bregando para que nuestro país cuente con un organismo oficial nacional de turismo.

Explicó luego el funcionario que "en muchos países la relevancia que se da a este sector es tal, que tiene rango de secretaría o de ministerio y, a veces, existe un consejo asesor de turismo, con la participación, debidamente ordenada, del estado y de quienes se desenvuelven en el quehacer turístico.

A la Serpiente se la Tragó la Tierra

LA PLATA, 3 (De nuestro corresponsal).— La Municipalidad de La Plata confirmó hoy que se dio por finalizada la búsqueda de una serpiente pitón, que la semana anterior desapareció del zoológico local.

El ofidio, que ocupaba una jaula de vidrio en el mencionado serpentario, tenía una longitud de 3,50 metros con 14 a 16 centímetros de grosor, y habitaba allí con otros dos ejemplares similares.

Sorpresivamente, a principios de la semana pasada, el reptil desapareció de su jaula, sin que en el lugar hubiesen quedado muestras de rotura en su habitáculo.

Sus compañeras continuaban en su hogar de vidrio, por lo que se pensó en un primer momento que había sido devorada por alguno de los dos reptiles con los que vivía.

No fue así, y las posibilidades solo se centraron en la escapada o en hurto. Ante el riesgo de que hubiese ocurrido lo primero, se suspendió el acceso del público al Jardín Zoológico hasta hoy, y durante toda la semana pasada y lo que va de la presente se realizó una incesante búsqueda del ofidio rastrillándose el área de extensa vegetación del zoológico. Inclusive se solicitó la presencia de la sección perros de la policía bonaerense para colaborar en el rastreo, pero hasta el momento todo ha sido en vano.

DE INTERES GENERAL

GRABADO DE CRISTALES DE AUTOMOTORES

VOLUNTARIO

Para todos los automotores actualmente en circulación.

OBLIGATORIO

Para todos los automotores 0 Km., que en los próximos meses se incorporen al parque, a partir de la adjudicación de los siguientes números de chapa:

SALTA	A	60.000	en adelante
BUENOS AIRES	B	1.800.000	" "
CAPITAL FEDERAL	C	1.100.000	" "
SAN LUIS	D	30.000	" "
ENTRE RIOS	E	138.000	" "
LA RIOJA	F	15.000	" "
SGO. DEL ESTERO	G	34.000	" "
CHACO	H	63.000	" "
SAN JUAN	J	62.000	" "
CATAMARCA	K	17.000	" "
LA PAMPA	L	58.000	" "
MENDOZA	M	235.000	" "
MISIONES	N	63.000	" "
FORMOSA	P	24.000	" "
NEUQUEN	Q	40.000	" "
RIO NEGRO	R	68.000	" "
SANTA FE	S	470.000	" "
TUCUMAN	T	95.000	" "
CHUBUT	U	66.000	" "
TIERRA DEL FUEGO	V	15.000	" "
CORRIENTES	W	61.000	" "
CORDOBA	X	460.000	" "
JUJUY	Y	34.000	" "
SANTA CRUZ	Z	33.000	" "

TAREA DE GRABADO

Podrá encomendarse libremente, a elección del usuario, respetando exigencias básicas contenidas en la Disposición D.N. Nº 850/80. La norma no establece precio fijo por el servicio, determinándose el mismo por quien lo preste.

EN CASO DE DUDA, ASESORARSE EN CUALQUIERA DE LOS 306 REGISTROS SECCIONALES DE TODO EL PAIS

Ministerio de Justicia

REGISTRO NACIONAL DE LA PROPIEDAD DEL AUTOMOTOR

ALTOS
MEDIANOS Y BAJOS
TALLES 42 AL 74
LISTOS PARA VESTIR
SASTRERIA
ESMERALDA 71
Pantalón desde $ 140.000 56/60

FALTARA AGUA EN ZONA BARRACAS

La oficina de Relaciones Públicas y Prensa de Obras Sanitarias de la Nación informó que desde hoy a las 8 y hasta la misma hora de mañana se procederá al cierre de una cañería maestra en la calle Suárez, desde Luján hasta la Avenida Vélez Sársfield, para realizar un empalme de cañerías en la esquina de las calles Suárez y Barracas de esta Capital. Por tal motivo, durante el lapso señlado, la zona comprendida por la Avenida Caseros, Australia, Vieytes y Avenida Vélez Sársfield se verá afectada en la normal provisión de agua potable.

¡GUARDAS TENIAN SU PROPIO TREN!

Personal de Seguridad Ferroviaria en colaboración con efectivos de la División Ferrocarriles, procedió a la detención de dos guardas que cumplían servicios en el tren "El Marplatense", poco antes de que éste partiera con destino a la populosa ciudad balnearia.

Rafael Arregui y Enrique Omar Comear, guardatrenes del ferrocarril General Roca, desde hacía tiempo venían estafando a la empresa mediante el cobro de $ 50.000 a los pasajeros que viajaban sin el correspondiente pasaje a Mar del Plata.

Ayer su "negocio" fue descubierto por personal de Seguridad Ferroviaria, que en base a sospechas y antecedentes ya registrados en la misma línea, iniciaron una investigación a bordo de "El Marplatense", poco antes de que el mismo saliera de uno de los andenes de la estación Constitución.

A principios de febrero de este año, otro guarda del mismo ferrocarril fue detenido por maniobras dolosas similares a las perpetradas por Arregui y Comear.

Alberto Leden recibía diversas sumas de dinero de personas que querían viajar a Mar del Plata sin pasaje, dejándolas ocupar asiento en los trenes del servicio regular.

Dos años atrás, en junio de 1979, se registró en el ferrocarril Belgrano un caso de estafa por parte de un guardatrenes, que actuaba en connivencia con un amigo al que hacía pasar por policía. Ambos delincuentes recaudaban unos 20.000 pesos diarios.

ANCIANO DE 71 AÑOS, CON ARTEROESCLEROSIS, ASESINO A TIROS A LA JOVEN

Ultimó a su Nuera y se Mató

Una violenta discusión ocurrida en una vivienda de Villa Adelina, calle Las Floridas 1527, finalizó con dos muertes. Un hombre y su nuera —aquél victimario de ésta y luego suicida— fueron los actores de un tremendo episodio que destruyó a una familia.

Los protagonistas del hecho fueron Pascual Francisco Miscerra, de 71 años, y su nuera, Esther Consuelo Pozzi de Miscerra, de 32. El anciano, viudo, habitaba con su hijo y la esposa de éste en la casa donde se produjeron el homicidio y el posterior suicidio. Aparentemente, de acuerdo con manifestaciones de vecinos, entre la joven y su suegro se sucedían con cierta frecuencia diversas discusiones, a veces por motivos realmente intrascendentes, según parece originados por actitudes del anciano.

Momentos antes de desencadenarse la tragedia, entre Pascual Francisco Miscerra y Esther Consuelo Pozzi de Miscerra se generó una discusión, la que fue teniendo paulatinamente un tono más agrio. De pronto, el hombre, que había aumentado su vehemencia, extrajo de entre sus ropas un revólver, del que se había provisto en forma deliberada. Apuntó contra la joven y disparó casi a quemarropa. En medio de un reguero de sangre la señora cayó al suelo. Había muerto en el acto.

El victimario, al observar a su nuera que estaba ya sin vida, sin titubear se aplicó el arma en la sien y efectuó un disparo. El mismo fue certero y el deceso instantáneo. Los dos cuerpos quedaron tendidos en el suelo en medio de un verdadero charco de sangre. Cuando los vecinos, atraídos por los disparos, concurrieron al lugar, tras quedar perplejos por el horrible cuadro que se les presentó, toda posibilidad de auxilio les resultó inútil. La policía, una vez que se hizo presente en el lugar, puso en conocimiento del hecho al juez correspondiente, que luego ordenó la remisión de los cadáveres a la morgue. Se cree que síntomas de arterioesclerosis que se habían manifestado en el anciano precipitaron la tragedia. Aparentemente, así lo señaló una versión, el victimario habría tenido muchas veces expresiones de celos.

● ESTRANGULO A LA MUJER

SANTA FE, 3 (De nuestro corresponsal).— En la ciudad de Sunchales, del departamento de Castellanos, a 150 kilómetros al oeste de esta ciudad, se desarrolló un drama pasional. Pedro Atilio Celis, de 37 años, por causas que se desconocen, dio muerte a su compañera, de cuya identidad la policía no informó aún.

El homicida, para consumar el crimen, utilizó un cinturón de cuero con el cual estranguló a la desdichada mujer. De inmediato, la policía detuvo a Celis, a quien interrogó sobre las causas del asesinato.

MISTERIO EN CRIMEN DE OBSTETRA

LA PLATA, 3 (De nuestro corresponsal).— Personal policial realiza activas diligencias para esclarecer el asesinato de una antigua obstetra de esta capital, cuyo cadáver fue hallado en el interior de su vivienda, con un balazo en la cabeza.

Fuentes judiciales indicaron que la víctima, Ernesta Elena Chiani de Cappelletti, de 64 años, fue encontrada por un nieto, menor de edad, en el interior de la vivienda, que habitaba sola, desde hace varios años, en la calle 15 entre 67 y 68 de esta ciudad.

El pequeño, horrorizado ante el sangriento cuadro, pidió auxilio a vecinos y posteriormente se hicieron presentes en el escenario del crimen efectivos policiales

Se comprobó tras las pericias médicas, que la obstetra había muerto a raíz de un balazo en la cabeza, en la tarde de ayer. El autor, o los autores, según se desprende de la investigación, abandonaron sigilosamente la casa sin que los vecinos del lugar lo advirtieran.

No obstante, habitantes de viviendas contiguas a la de la mujer asesinada dijeron haber oído en el atardecer de ayer el estampido, pero nadie imaginó que se trataría de un asesinato. También vecinos de la señora de Cappelletti señalaron que la mujer hace varios años atrás estuvo implicada en una investigación realizada aquí por la desaparición de recién nacidos, pero que en esa oportunidad se comprobó que era ajena a las maniobras.

Hasta el momento, según las fuentes judiciales, no se tenían indicios que llevaran a los investigadores hasta el móvil del crimen.

ASALTANTES Y ASESINOS: PRESOS

LA PLATA, 3 (De nuestro corresponsal).— Sucesivas diligencias, realizadas por pesquisantes de la subcomisaría de Ranelagh, posibilitaron el esclarecimiento de las actividades de una organización de asaltantes asesinos. La comisión policial detuvo a Jorge Alberto Pérez, Carlos Frega, Ricardo Antonio Ronchetti, Miguel Angel Rodríguez y dos menores de edad, uno de ellos internado bajo custodia en el hospital Fiorito de Avellaneda, informó la policía.

El primero en ser aprehendido fue Ronchetti, quien se identificó con el apellido de García. Sin embargo, Pérez y Frega se encargaron de hacer conocer su verdadera identidad, que había ocultado en razón de que en mayo del año pasado, en Villa Tranquila, Avellaneda, había dado muerte a balazos a un hombre, de quien se desconoce su identidad todavía.

Por su parte, Pérez reconoció ser autor de otra muerte. Hace cuatro años, en la ciudad de Santa Fe, mató de un balazo a Rubén Heredia, de 23 años. Aclaró que el 2 de febrero del actual, luego de robar 17 damajuanas de vino y lesionar al dueño de un comercio del ramo de la calle 593 entre 54 y 55, de Ranelagh, se reunieron en la casa de Rodríguez y que entonces se produjo una disputa entre él y uno de los dos menores apresados, al que finalmente atacó e hirió a tiros.

Intentó un Atraco: Detenido

Un joven matrimonio, padre de una niña de dos años, vivió momentos de angustia y desesperación cuando fue acorralado en el interior de un automóvil por un ladrón que pretendía obligarlos a dirigirse al domicilio familiar para una vez allí desvalijarlos. El asalto pudo ser frustrado por la oportuna intervención policial.

El Peugeot 504 que conducía Jorge Alberto Mañoli, quien iba acompañado de su esposa, Liliana Mónica de los Santos de Mañoli, y la hija de ambos, Agostina Mañoli, de 2 años, circulaba a las 3 de la mañana por las calles Triunvirato y Elustondo, de Quilmes. En un momento, el rodado se detuvo por una exigencia de las normas de tránsito y la ocasión fue aprovechada por un joven delincuente para intimidar a los esposos con un arma de fuego. La pretensión era que la pareja y la niña se dirigieran hacia la vivienda que ocupan en la zona, permitieran el ingreso del mal viviente y éste pudiera así apoderarse del dinero y objetos de valor que encontrara allí.

Temiendo consecuencias aún mayores que el robo, Mañoli puso en peligro su vida tratando de reducir al ladrón, mientras pugnaba por apoderarse del arma que éste llevaba. Ambos hombres forcejeaban, cuando acertó a pasar por el lugar un patrullero de la comisaría 3ª de Quilmes. Los efectivos no tardaron en advertir que algo extraño sucedía y se acercaron al rodado comprobando que así ocurría. Las opciones para el malhechor no fueron muchas y quedó detenido. Trasladado a la dependencia interviniente, fue identificado por la policía como Ricardo Antonio García, de nacionalidad uruguayo, de 23 años, sin domicilio fijo ni ocupación conocida. De acuerdo con el comunicado de prensa, el nombrado admitió, al ser interrogado, que había sorprendido a Mañoli en momentos en que conducía el vehículo con el propósito de hacerlo llegar con su esposa e hija hasta su casa y así poder cometer un asalto que le procurara un interesante botín.

El detenido, junto con las actuaciones, fueron derivados a la subcomisaría de Ranelagh por razones de jurisdicción. Interviene en las actuaciones el juez en lo Penal de La Plata, doctor Julio Desiderio Burlando.

La vecindad se vió perturbada ante la noticia referente al ladrón, que corrió rapidamente en boca de los pobladores de Quilmes. Ahora todos están a la espectativa, ya que, como este, podrían aparecer otros casos de delincuencia.

García habría dicho a las autoridades, que ya en otras ocasiones había cometido ese tipo de desmanes y que ahora estaba buscando algo más importante. Un golpe para salvarse. Le fue bastante mal.

PARA UD. QUE TODAVIA ALQUILA

Viviendas el boyero LA CASA NOBLE Y GAUCHA

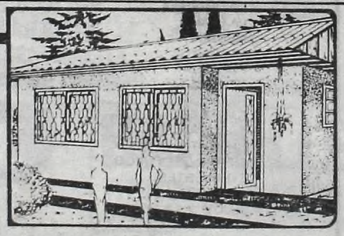

EN 36 CUOTAS FIJAS NO INDEXABLES DE $ 259.000

para que Ud. también pueda tener "el mejor nido"

Modelo Londres Nro. 2 20 M2
Anticipo $ 3.946.000 ■ Precio Contado $ 7.276.000
Interes Incluido 5 % Mensual
Precio Total Financiado $ 13.270.000
Costo Financiero $ 5.994.000

● MORON San Martin 124 Alt. Rivadavia al 18400
● ROSARIO San Martin 1584
● QUILMES Mitre 1960
ENTREGA INMEDIATA
● BOULOGNE Yatay 63 (1er P.) Frente estación
● LINIERS Carhue 177
● Central Buenos Aires SARANDI Av. Mitre 2798
● SAN MARTIN: Bonifacini 78 (entre Belgrano y Moreno)
ABIERTO TODO EL DIA

BUSCAN A ANCIANO

La familia del señor Tomás Avila, de 85 años, está angustiada por la desaparición del citado, hecho sucedido el 29 de diciembre pasado, en Constitución. Por información, en Rosales 3057, José Mármol (294-7075).

Usted, puede ayudar. Su aporte será estimado.

GRAN VENTA COLEGIAL
CREDITO A SOLA FIRMA
SIN CUOTA ADELANTADA
tienda VENUS
SUPERTIENDA INTEGRAL
LYNCH 3955 (esq. Av. Sáenz 1100)
NO CERRAMOS AL MEDIO DIA

Chascomús: Perece una Mujer; Tres Personas se Encuentran Graves y Otras Cinco, con Lesiones

MULTIPLE CHOQUE EN LA RUTA 2

LA PLATA, 3 (De nuestro corresponsal).— Una mujer murió, 3 personas sufrieron heridas graves y 5 resultaron con lesiones leves, durante un múltiple choque ocurrido en la Ruta Nacional Nº 2, en jurisdicción de Chascomús, informó hoy la policía.

El accidente se registró a la altura del kilómetro 151.500, donde un camión Ford, guiado por Antonio Oscar Gragola, de 38 años, con quien viajaba su esposa, María Aunaguo, y sus hijos menores, José Antonio y Germán Andrés, al intentar frenar detrás de una caravana de vehículos, se desplazó hacia la mano contraria.

En esas circunstancias, el camión fue embestido frontalmente por un automóvil Valiant, a cargo de Esteban Pacheco, que viajaba acompañado de su esposa Isabel Prado de Pacheco, Aquilina Gallego y José Pedro Prado. Al mismo tiempo el automóvil fue chocado desde atrás por otro vehículo, un coche Ford Taunus, conducido por el médico, Enrique Alberto Petrucci, y ocupado también por la esposa del profesional Alicia Lidia Luisi, el hijo del matrimonio, Marcelo Petrucci, de 6 años, y por Benito Luisi y Lidia Josefa Trijillo.

Como consecuencia de la múltiple colisión, pereció en el acto la señora de Pacheco, en tanto su esposo quedó gravemente herido. Los otros dos ocupantes del Valiant, también tuvieron heridas graves.

Por su parte, los 5 ocupantes del Ford Taunus sufrieron lesiones leves.

● EN LA CIUDAD FELIZ

MAR DEL PLATA, 3 (De nuestro corresponsal).8 Dos personas resultaron muertas y otra herida de consideración, en sendos accidentes. Uno de ellos fue en la zona costera de esta ciudad, donde, en el Insituto del Quemado dejó de existir un moticiclista, protagonista de un choque.

Se trata de Adrián Peretti, casado de 37 años, quien había sido internado tras protagonizar un choque, con la moto que conducía, contra otro automóvil.

Por otra parte, en la Ruta Nacional Nº 2, a la altura de la ciudad de Maipú, una camioneta Citroen, conducida por Valentín Falcón, de 79 años, quien iba acompañado por María Mirallos, de 78, colisionó por causas que se investigan contra un camión conducido por Juan Nasniuk, de 39. Como consecuencia del impacto, Falcón dejó de existir y la mujer sufrió heridas de consideración.

● CORDOBA: UN POLICIA

CORDOBA, 3 (De nuestro corresponsal).— Un oficial de policía perdió la vida y otros dos resultaron heridos de consideración, en un accidente de tránsito registrado hoy en esta capital.

El automóvil Dodge Polara conducido por el oficial de la policía provincial Juan José Molgoro, salió de la calzada y fue a embestir violentamente una columna de alumbrado. A causa del impacto perdió la vida el oficial Héctor Peralta, de 25 años, soltero, en tanto que el conductor y el tercer ocupante del vehículo, el oficial Mario Estévez, sufrieron lesiones de consideración.

Por otra parte, en el barrio San Vicente, el automovilista Miguel Angel Artaza fue detenido acusado de haber arrollado premeditadamente a 7 personas, con su automóvil. De ellas, 4 son menores de edad. El irascible sujeto, se presume, no se halla bien mentalmente.

Es dable destacar, como la actitud indiferente de choferes, que apresuran la marcha vehicular en momentos en que el coche cruza una bocacalle con semáforo rojo.

Solo Lobato y Merchinsky Continúan aún Detenidos

LA PLATA, 3 (De nuestro corresponsal).— El hijo de la vedette Nélida Lobato, Adrián Ricardo Lobato, de 27 años y otro joven, son los únicos de un grupo de 14, que continúan detenidos a disposición del juez Federal de La Plata, doctor Héctor Gustavo de la Serna, por consumo y tráfico de drogas.

En el juzgado a cargo del doctor De la Serna, se confirmó que los detenidos son Adrián Lobato y Pablo Merchinsky, de 23, ambos con domicilio en la Capital Federal, en tanto fueron puestos en libertad otras 12 personas, identificadas como Raúl Eduardo Caracoche, de 29, pintor; Diana Forstein, de 29; Silvia Tachio de Villarino, de 23, gestora; Mabel Alicia Segni, de 28, sicóloga; Guillermo Ballestresse, de 26; Silvia Inés Granata, de 22, estudiante; Julio Mansoni, de 31; María José Rosotti, de 29; Jorge Alberto Mon Marquina, de 30, pintor; Francisco Antehur de Puis, belga, de 31, ingeniero químico; Efraín Merchinsky, de 30 y Aida Inés Arias de Merchinsky, de 23 años.

Todas las personas mencionadas, se indicó en el tribunal, fueron apresadas durante procedimientos realizados por la Brigada de Investigaciones de La Plata, en viviendas de la Capital Federal y esta ciudad. Los detenidos no formaban una organización —se dijo— pero fueron atrapados cuando consumían estupefacientes.

Durante los operativos policiales, se les secuestraron 550 gramos de marihuana que los detenidos utilizarían en "fumatas", y que habían obtenido en la provincia de Misiones. Hacia esa zona se trasladó un comisión policial, pero sin lograr detectar a los contactos que suministraban estupefacientes a los detenidos. Según se indicó en el juzgado, la droga, presumiblemente era recibida por Merchinsky, en sobres enviados desde Misiones.

PERPETUA PARA FEROZ FILICIDA

MENDOZA, 3 (De nuestro corresponsal).— Norma Coronel Bravo, la madre que asesinó a sus seis hijos, estrangulándolos cuando éstos nacían para enterrarlos finalmente, fue condenada en la víspera a reclusión perpetua con más la accesoria de reclusión por tiempo indeterminado, por el tribunal de la Segunda Circunscripción judicial, con asiento en el departamento de San Rafael.

La homicida, de 32 años, fue descubierta en setiembre de 1980, cuando al concluir su etapa de embarazo, los vecinos advirtieron la ausencia de la criatura, por lo que tomó intervención la policía en las investigaciones.

La mujer que residía en una vivienda precaria del distrito Cañada Seca, al insistir los interrogatorios se confesó autora del asesinato de su sexto hijo. Luego reconoció que alternaba con circunstanciales conocidos, que en cinco ocasiones había estrangulado a otros pequeños, y que los mataba empleando prendas y que finalmente los enterraba o arrojaba en pozos sépticos fuera de uso.

En su momento este suceso causó conmoción en el departamento de San Rafael, por la frialdad de la feroz mujer, a quien la Justicia castigó en la víspera al condenarla a la pena de reclusión perpetua.

● MATRIMONIO DE ASALTANTES

CORDOBA, 3 (De nuestro corresponsal).— Siete años de prisión a un individuo y cinco años y seis meses a su esposa aplicó la Cámara Primera del Crimen de esta capital, acusados de la comisión de los delitos de hurto simple, robo calificado y privación ilegítima de la libertad.

Oscar Peralta y su esposa Laura Esther Monsalvo de Peralta se desempeñaban como jardinero y mucama en una vivienda de la calle España 171, de la ciudad de Alta Gracia, a 35 kilómetros al sur de esta capital. Durante un tiempo sustrajeron diversos elementos del inmueble en que prestaban servicios, tales como libros de colección, herramientas, copas de cristal y platos de porcelanas.

La versión cordobesa de "Bonnie and Clyde" pretendió la comisión de hechos de mayor importancia delictiva.

Susto con Final Feliz

MAR DEL PLATA, 3 (De nuestro corresponsal).— Un insólito suceso tuvo lugar en la zona céntrica de esta ciudad al chocar, con suma violencia, dos coches taxímetros. En uno de ellos viajaba la señora Susana Vignamone de Nop, quién era trasladada al hospital, en trance inminente de ser madre. Ilesa, al igual que ambos conductores, la señora fue conducida al establecimiento sanitario donde, poco después, dio a luz una niña que pesó 3,500 kilos.

Comunicado Sobre Varios Detenidos

Acerca de informaciones periodísticas sobre un procedimiento efectuado en el barrio de emérgencia "General Martín Miguel de Güemes", en Retiro, la Policía Federal Argentina, en un comunicado hizo saber que personal de la seccional 46ª estableció que en el citado lugar se extendían cableados eléctricos, "camuflados por la arboleda existente allí", con un tendido de unos 2.000 metros. Por ello la comisaría 46ª detuvo a 15 personas que han sido procesadas. Intervino la jueza doctora Damianovich de Cerredo.

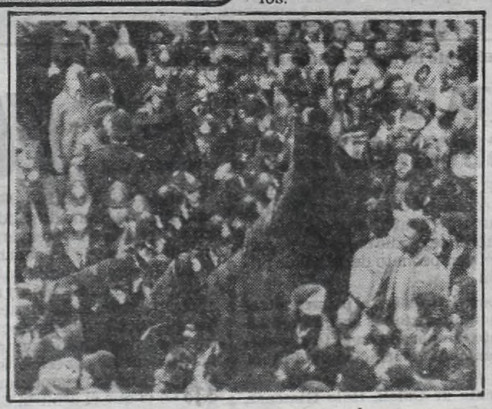

MANIFESTACION CONTRA LA POLICIA EN LONDRES

LONDRES, 3 (AP).— Millares de personas de todo el país marcharon hacia Downing Street para protestar por la actitud policial ante un incendio ocurrido en Deptford en enero pasado, oportunidad en la que perecieron trece personas. Algunos negros creen que el incendio fu obra de racistas y acusan a la policía de no esforzarse para encontrar al culpable. La policía debió contener a la multitud amparándose en sus escudos de acero, con los que hicieron un cerdo (Rad. AP).

ACCIDENTADOS
TRANSITO - TRABAJO
OTROS SINIESTROS
CAPITAL-PROVINCIA
Dr. VIDELA Abogado
Laprida 19
L. de Zamora
T.E. 244-0757 de 16 a 20 Hs.

ERASE UNA VEZ... EL HOMBRE

LOS AÑOS LOCOS

Asombro: Santos Dumont vuela a 6 metros de altura.
1918: Termina la Guerra Mundial. Chaplin y Jackie Coogan interpretan "El Pibe". 1921: En Jersey City, Dempsey vence a Carpentier en "la pelea del siglo". En Chicago reina Al Capone, muere Rodolfo Valentino y hace furor el charleston.
En 1945 cae la bomba atómica en Hiroshima.

Y en este número otro apasionante juego para todos los chicos.

YA ESTA EN TU KIOSCO
PRECIO: $4.500

JURAMENTO ANTE COLON: BOCA VA A PAGAR TODO

Ayer se movió "el avispero" del fútbol y de las finanzas... como consecuencia de la noticia de que Boca había pedido un plazo a la Asociación del Fútbol Argentino para abonar la deuda de 400.000 dólares que mantenía Argentinos Juniors y que al ser transferido Diego Maradona a la institución de la Ribera ésta se comprometió a abonar. Claro está, lo primero que se pensó fue en la factible "iliquidez" boquense para abonar lo adeudado y por eso es que durante la jornada nos pusimos en contactocon los dirigentes "xeneizes" para que dieran su versión sobre el tema. Y esto es lo que averiguamos...

Según el vicepresidente primero doctor Rinaldi: **"Boca está afrontando solo una serie de compromisos que vamos a cumplir. De eso no tengan ninguna duda. En el día de ayer —el lunes— estuvieron en AFA el doctor Noel y el señor Corigliano conversando con el presidente Grondona y se llegó a un acuerdo para renegociar la deuda. La misma será saldada en dos veces, la primera de ella con vencimiento el 31 de marzo que nosotros intentaremos abonar antes de ese día y la segunda el 30 de abril. Son dos cuotas de 200.000. Con respecto a la cuenta especial que se abrirá para que los asociados y simpatizantes de Boca puedan colocar su colaboración, durante el transcurso de esta seman se va a insturmentar todo lo atenente a ella".**

Las afirmaciones del doctor Rinaldi no hacen sino confirmar lo primiciado ayer por CRONICA en el sentido de que Boca tenía una deuda con AFA y no la había satisfecho. El casi "juramento" del directivo boquense lo realizó anoche en la Fragata Escuela española "Sebastián Elcano", durante la recepción que el capitán de la misma, Cristóbal Colón de Carabajal y Maroto, duque de Beruja, efectuara a autoridades nacionales y a los dirigentes de Boca, a éstos especialmente como retribución al agasajo del último domingo en la "Bombonera". Por otra parte, de buena fuente se supo que Boca realiza gestiones en busca de "rupias" para afrontar esos compromisos...

● CYTERSPILLER Y EL CONTRATO

Con relación al tópico del contrato de Maradona en lo relativo a la divulgación del sueldo que gana Diego en Boca, por parte de Julio Grondona, el apoderado del "pibe 10" sostuvo: **"Yo no me quiero pelear con nadie. Si quisieron dar las cifras para que tengamos problemas con la DGI, creo que hubo un error. En nuestro contrato, última cláusula, se especifica que todos los impuestos los abona Boca".** En la conversación con Jorge Cyterpiller tocamos también la situación de Maradona y su lesión, éste declaró: **"Está concurriendo todas las mañanas a La Candela pra que el doctor Pintos le realice un tratamiento kinésico y rayos. No está haciendo fútbol pero creemos que pronto estará recuperado".**

● EN VIERNES, EN MARDEL

Se confirmó que pasado mañana Boca se presentará en Mar del Plata, enfrentando a San Lorenzo de esa ciudad, en cotejo amistoso del que participará Maradona.

● KRASOWSKI

Hoy es aguardado en Buenos Aires el uruguayo Ariel Krasowsky para finiquitar su incorporación a Boca.

Hasta Cristal Co

¡VAMOS PIBES! A SA

URUGUAY-BOLIVIA, ALGO QUE NOS TOCA DE CERCA

GUAYAQUIL, 3 (De nuestro enviado especial).— A las 21.30 (hora de Argentina), abriendo el fuego de la segunda fecha del Sudamericano Juvenil, jugarán Uruguay y Bolivia en el estadio Nacional Atahualpa, de Quito, partido que veremos aquí por TV-color.

Es un cotejo decisivo por cuanto, con un triunfo suyo, más un empate o una derrota de Brasil, Uruguay estará clasificado para ir al Mundial Juvenil de Australia, al margen de quedar como finalista con Argentina para decidir el título de este torneo Juventudes de América, del que es actual campeón.

El cuadro uruguayo arrancó mal en este torneo y, además, se cuentan mil cosas negativas en torno de su concentración en el hotel. Pero a la hora de los "papeles" fueron tan bravos como siempre.

Una tradición uruguaya que se mantiene inalterable, aún en éstos juveniles. Cuando la mano viene mal barajada, surge con toda su potencia la tradicional garra oriental para cambiar el curso de un campeonato, como por ejemplo, éste que se está disputando y donde los pibes uruguayos no podían haber arrancado peor...

Bolivia no hizo un buen partido con Argentina, si bien es cierto que le faltaron dos de sus mejores elementos. Uno de ellos, Roberto Pérez, podrá reaparecer mañana.

Creemos capaz al conjunto del Altiplano para complicarle las cosas a los "celestes", pero éstos vienen muy agrandados con sus tres triunfos al hilo y eso puede ser decisivo a la hora de definir las cosas. Nuestra creencia es que, de repetir Uruguay el partido con Brasil, puede llegar a ganar fácil y hasta golear. Eso sí, de repetir...

URUGUAY: Zeoli, Vázquez, Gutiérrez, Ostolaza y Melián, López, Batista y Francescoli, Villazán, Da Silva y Noble. **DT:** Gutiérrez Ponce.

BOLIVIA: Terrazas, Velázquez, Mercado, Noro y Roberto Pérez, Castillo, Avila y Antelo, Padilla, Leigue y Pereyra. **DT:** L. Terán.

Entrenamiento de ayer en Guayaquil. Los pibes esperan con fe.

23.30: Difícil, pero

TEXTOS DE JORGE BARF

GUAYAQUIL, 3 (De nuestro enviado especial).— Mañana a las 23.3 (hora argentina) jugarán en esta sub sede del Campeonato Sudamerican Juventudes de América, Argentina y Brasil, cumpliendo la segunda fecha de la ronda final.

Argentina, con un triunfo tendría prácticamente asegurado uno de los dos pasajes al Mundial de Australi de este año. Es más, eso se depe dería, siempre y cuando consiga los dos puntos ante Brasil, de saber cómo terminan Bolivia y Uruguay, que jugarán antes en Quito.

Si los bolivianos pierden empatan y gana nuestra selección juvenil ya estaremos representados en Aus

¡Ganamos No

1958 en Chile	
1967 en Paraguay	
1967 en Paraguay	
1971 en Paraguay	
1974 en Chile	
1975 en Perú	
1979 en Uruguay	
1981 en Ecuador	

En total fueron 8 partidos; gentinas; 2 brasileñas y un empate.

Ven con Buenos Ojos que Pese a Todo Nitti Siga...

La ausencia de Teodoro Nitti sin arbitrar ningún cotejo en las dos primeras fechas llamó poderosamente la atención...El porqué tiene sus bemoles; trataremos de explicárselos:

En el comienzo de todas las temporadas, los jueces son revisados, entre otras cosas, de la vista, y don Teodoro no aprobó uno de esos exámenes...Ahora bien; existe en el colegio de árbitros una cláusula —firmada entre Oyuela y Cantilo— por la cual, si el ente referil considera que el juez está en condiciones de seguir arbitrando, lo puede mantener en su plantel para dirigir...Es el caso de don Teodoro, que tiene 46 "pirulitos" y en cualquier momento vuelve a vestirse de negro.

● **INDEPENDIENTE:** Ante la segura suspensión de Hugo Villaverde, expulsado frente a Argentinos, el "gitano" Juárez colocaría a Pellegrini en la zaga junto a Zimmerman.

● **SAN LORENZO:** El único cambio sería Glaría, desde el inicio, en lugar de Barreras. Además, en la ciudad deportiva, todos los sábados a las 14, se prueban jugadores nacidos en los años 1970/71.

● **RACING:** Una sola duda para enfrentar a Sarmiento. Leroyer presenta una contractura y de no jugar, lo haría Veloso.

● **UNION:** Tres variantes fundamentales para el partido ante Rosario Central. Vuelven Luque, Arroyo y Regenhardt.

● **SARMIENTO:** Está prácticamente descartado Garecca, con fisura en el tobillo derecho. Perfumo aún no decidió el reemplazante.

● **HABLANDO EN PLATA:** En las dos fechas del torneo se vendieron 175.528 entradas generales y 33.925 plateas, recaudándose por tales conceptos $ 2.224.823.381 y $ 1.323.592.000, respectivamente.

SANITA, EL PRIMER "DESOCUPADO..."

SANTA FE, 3 (De nuestro corresponsal).— El director técnico de Colón, **Jorge Sanitá,** renunció a su cargo, a raíz de la mala campaña de su equipo, que perdió en las dos primeras fechas del campeonato de fútbol de primera división.

Sanitá se convirtió así en el primer entrenador renunciante de todos los que actúan en la presente temporada en el torneo oficial que organiza la Asociación del Fútbol Argentino.

El presidente de Colón, Italo Giménez, desmintió por otra parte que se hayan iniciado contactos con el director técnico Roberto Saporiti, quien actualmente se encuentra en Ecuador, dirigiendo el seleccionado argentino juvenil que participa en el torneo **"Juventudes de América".**

Giménez viajó a Buenos Aires para hacer las gestiones necesarias para conseguir un nuevo director técnico para Colón, aunque declinó hacer nombres al respecto.

Sanitá, manifestó que su renuncia era previsible y consideró que de acuerdo al plantel que tiene Colón ni él ni el técnico que ocupe su lugar **"puede hacer milagros".**

EL FUTBOL V

CARACAS, 3 (AFP).— El fútbol venezolano, huérfano de calidad, se mostró millonario en violencia, tanto dentro como fuera de las canchas, comentó hoy la prensa caraqueña.

Un partido que debió ser suspendido antes de cumplirse el tiempo reglamentario, tras haberse decretado cuatro expulsiones, otro con tres futbolistas despedidos por el árbitro por juego violento y antirreglamentario, y un tercero en el que el árbitro, Castro Lozada, fue agredido por fanáticos tras su conclusión, ofrecen un panorama desolador.

La ola de violencia en el fútbol profesional venezolano coincidió con el inicio de la campaña electoral para la presidencia de la Federación Venezolana de Fútbol (FVF), por cuyo puesto competirán Carlos Enrique Pena, actual dirigente principal del fútbol venezolano, y René Hemmer.

La prensa deportiva acusa a los árbitros de permitir el juego violento en las canchas y verse después desbordados por los futbolistas.

En Barquisimeto, a 360 al oeste de Caracas, el loca ció al visitante Zamora (2-4 árbitro Ramiro Lobregat la finalización del encuen visitantes no solo agredier trincantes, sino que saltar solo hombre, contra los e cuando uno de sus com agredido por un sector de

● EUROFUTBOL

Hoy en el continente eu doce cotejos por los cuarto las tres copas destacándos tamientos entre Real M viaja a la Unión Soviética con el Spartak de Moscú Italia que recibe al Estre Yugoslavia.

● **COPA DE CLUBES C**

En Alemania Federal: nich - Banik Ostrava de quia.

En la URSS: Spartak M Madrid de España.

...sta Cabal Colón es hincha de Boca, ¡que viva!

KEMPES, CONTRATOS Y EL PARO CENTRAL

River, Central y la Copa... Dos equipos para una esperanza que comenzará a tomar forma el 18 del corriente, cuando los dos representantes argentinos traten de tomarse el primer trago, en el estadio rosarino.

Pero para que la ilusión se transforme en realidad, no se puede dejar nada librado al azar... Entonces es cuando surgen los problemas (léase contratos) que se hace imprescindible zanjar a la brevedad... Y, hasta el momento, la lucha es sumamente pareja, pues de los jugadores con mayor renombre de los dos planteles, solo arreglaron "Jota Jota" López y Merlo con los "millonarios" y Daniel Carnevali con los "canallas"... El resto sigue dialogando.

● NEGRO CON MOSTAZA

Ayer por la mañana llegaron a feliz término las conversaciones que venían manteniendo Juan José López y Reynaldo Merlo (amigos en todas) con Patrick Noher, y los dos arreglaron la parte económica para el corriente año. A propósito de "J.J." les recordamos que el domingo cumplió 400 partidos en la primera de River.

También hubo diálogo con Passarella y De Los Santos, aunque aún no se sabe cómo y cuándo ha de finalizar el mismo.

Lo que sí pudimos averiguar (en el caso de López y Merlo las cifras no se conocen) es cómo viene "la mano" respecto de los aumentos. Los contratos del año pasado en su gran mayoría estaban firmados en dólares, y si bien este año se mantiene la cantidad de "verdes", el valor ya no es el mismo, estimándose que el incremento oscila en un 40%. Con relación a la transferencia de Mario Alberto Kempes a la entidad de Núñez, se sabe que hay un emisario de la misma en Valencia, tratando de ultimar todos los detalles, y que el empresario que manejó la compra es el ex jugador Jesús Martínez.

● "CANALLESCAS"

Por el barrio de Arroyito, las aguas del Paraná no están nada calmas. Tan solo la situación de Daniel Carnevali es la única sin problemas, por cuanto el guardavallas firmó un contrato especial por dos años al regresar de España.

El resto del plantel ha hecho saber sus pretensiones, que difieren bastante de lo ofrecido por los directivos "auriazules". Este entuerto se ha reflejado, aparentemente, en el ánimo de la hinchada de Central, que estaría contra las pretensiones de los jugadores, especialmente después de la sonrisa —bastante socarrona, por cierto— de Orte, cuando desvió un penal sobre la finalización del partido ante Sarmiento.

Así están por el momento las cosas, pensando en la Copa...

SACARSE EL GUSTO

...ífici Pero no Imposible, Ante Brasil, "Medio Pasaje"

...TO DE J... BARRAZA, TELEFOTO DE GUALBERTO MARTINEZ, ENVIADOS ESPECIALES.

...IL. De ... enviados ... 23.30 ... garantizta sub... Sudamericano ... América ... ntina y ... la ... fecha ... con tri... tendría ... asegurado de los ... Mundial ... Australia ... es, esto depende ... siga los ... Brasil ... ber có... Bolivia y Uruguay, que ... en ... uito. ... pierde empate, ... selección juvenil, ... representante en Australia para defender los laureles conseguidos brillantemente en Tokio en 1979.

Y todo está dado para un nuevo triunfo blanquiceleste, porque el equipo ha mantenido e incluso levantado el nivel de rendimiento desde que empezó el torneo, porque no ha tenido lesionados, ni expulsados, ni suspendidos por amarillas, y porque está con la moral muy alta, justamente todo lo contrario de lo que sucede con Brasil que tiene graves problemas para armar una defensa más o menos competente. Asemás Argentina le lleva una considerable ventaja, a nuestro entender: en tanto los dos son peligrosos en ataque, es muy difícil que a nuestro equipo nacional le creen situaciones de gol, mientras que Brasil sufre horrores cada vez que lo atacan, ya que la defensa es muy mala y sólo sabe apelar al golpe, cuya consecuencia debe pagar ahora con los suspendidos. Por otra parte vale el antecedente del partido que ambos jugaron 6 días atrás, donde aún estando en mejores condiciones que las que podrá presentar mañana, Brasil no pudo con Argentina, quien estuvo más cerca del triunfo. Reiteramos lo mismo que dijimos contra Bolivia: la lógica en el fútbol no existe, pero indica que debe ganar Argentina ...y a veces se da.

...anos Nosotros!

...	Brasil 1 Argentina 1
...	Argentina 2 Brasil 0
...	Argentina 2 Brasil 0
...	Argentina 1 Brasil 0
...	Brasil 2 Argentina 0
...	Argentina 2 Brasil 1
...	Argentina 1 Brasil 0
...	Argentina 1 Brasil 1

...es 8 partidos; con 5 victorias argentinas ...as y ... empate.

Los Protagonistas

ARGENTINA: Torres, Burruchaga, Giovagnoli, Ruggeri y Pautasso, Morresi, Martino y Espíndola; Cecchi, Rinaldi y Tapia. **DT:** R. Saporiti.

BRASIL: Sidmar, Ciquinho, Marcio, Marquinho y Betao, Beto, Sergiao y Leomir, Frank, Zizinho y Djalma Bahía. **DT:** Ferreyra.

Arbitro: Gastón Castro (Chile).

UNA BUENA RECOMPENSA

GUAYAQUIL, 3 (De nuestro enviado especial).— Si bien aún no está estipulado definitivamente, de ganar Argentina el campeonato, los jugadores de nuestra Selección recibirán en concepto de premio por toda su participación en el torneo unos 1.700 millones de los viejos.

El desglose de ese dinero es el siguiente: 25 dólares diarios de viáticos (28 días), 600 dólares por cada partido jugado (en total 6) se gane o se pierda, 750 dólares por haberse clasificado para la ronda final y unos 2.000 más en caso de clasificarse para Australia y obtener este torneo Juventudes de América. Los pibes se tienen tanta fe que empezaron a gastar a cuenta comprando regalos para "todo el mundo".

* * *

El señor Julio D'Amato, de ATC, sigue realizando ingentes esfuerzos para tratar de cambiar el horario asignado al partido Argentina-Brasil, que para la hora de nuestro país empieza tardísimo. Pero si bien hasta ahora ha modificado varias veces los horarios, esta vez parece que no tendrá éxito, porque está muy endurecida la posición boliviana, aun cuando en Bolivia no se transmiten los partidos. Pero todavía tiene tiempo y no sería de extrañar que a último momento la Argentina empiece un par de horas antes de lo establecido. D'Amato tiene antecedentes como para confiar en sus gestiones, por más difíciles que sean.

* * *

Después del partido del domingo contra Uruguay, en Quito, toda la delegación argentina será recibida por el embajador de nuestro país en el Ecuador, por supuesto, gane o pierda. La representación juvenil será agasajada con un cocktail por el diplomático argentino.

* * *

Los chicos estan muy contentos aquí, máxime que todo va viento en popa, camino del título y los pasaportes a Australia. Pero hay dos que se salen de la vaina por volver y jugar en sus respectivos equipos. Uno es Ruggeri, que desde que se entero que Boca armo el gran equipo y contrató a Diego, sueña con que termine rápido este campeonato para vestir urgente la azul y oro, aunque cuando sala a la cancha se olvida de todo y cumple a la perfección. El otro es Carmelo Villalba, quien maldice que se superpongan los dos campeonatos, porque por un lado quiere salir campeón con Argentina y por el otro, los sábados quisiera estar defendiendo a El Porvenir. Es la frescura de la juventud, si por ellos fuera jugarían en los dos lados al mismo tiempo.

...OL VIOLENTO

...uisimo a 360 milómetros ... Caracas el local Lara ven... ante Zamora (2-0), sin que el ... mirol ... bregat permitiera ... ión del encuentro, pues los ... o solo ... redieron a sus con... sino que saltaron, como un ... re, con ... los espectadores ... o de sus compañeros era ... por un sector del público.

...RFUTBOL

... continente europeo habrá ... s por los cuartos de final de ... as desarrollándose los enfren... entre Real Madrid, que ... nión Soviética para jugar, ... tak de Moscú y el Inter de ... recibe ... Estrella Roja de ...

...E CLUBES CAMPEONES, ... Alemania Federal: Bayern Mu... ... k Ostrava de Checoslova...

...SS: Spartak Moscú - Real ... España

En Inglaterra: Liverpool - CSKA Sofía de Bulgaria.

En Milán: Internazionale de Italia - Estrella Roja de Yugoslavia.

En el torneo de la RECOPA (Ganadores de Copa Nacional) cuyo ganador fue el Valencia de Kempes y que quedó también eliminado en esta versión, se enfrentan: West Han United, Inglaterra - Dinamo Tiblisi, URSS; Fortuna Düsseldorf, Alemania Federal - Benfica, Portugal; Slavia Sofía, Bulgaria - Feyenoord, Holanda; Carl Jeiss Jena, Alemania Oriental - Newport, de Gales.

Por el certamen de la UEFA (ex copa de Ferias Internacionales), que fue ganada por el Eintracht Frankfurt de Alemania Federal y que también quedó eliminado en esta fase, se juegan los siguientes partidos: Grass Hoppers, Suiza - Sochaux de Francia; F. C. Koln de Alemania Federal - Standard de Bélgica; Saint Etienne Francia - Ipswich Town de Inglaterra y AZ 67 Alkmaar Holanda - Lokeren de Bélgica.

BARRERA, BAJA MUY SENSIBLE

ROSARIO, 3 (De nuestro corresponsal).— **A consecuencia de la fractura de una costilla, presumiblemente acaecida durante el partido sostenido el pasado domingo entre Newell's y Estudiantes, fue internado anoche en el sanatorio Plaza, ubicado en Dorrego al 1500 de esta ciudad, el futbolista Rolando Ramón Barrera.**

Según revelaciones efectuadas por el cuerpo médico de la institución donde Barrera está internado, el futbolísta comenzó a sentir fuertes dolores en el pecho cuando viajaba de regreso a Rosario, luego del partido.

Barrera se dirigió al nosocomio mencionado, donde se le tomó una placa radiográfica y se constató que sufría la fractura de una de las costillas.

Una revisación más profunda determinó una complicación clínica, con un cuadro de neumotórax, que determinó la inmediata internación de Barrera.

Si bien la lesión, a pesar de la importancia, no constituye un peligro para el jugador, éste deberá estar, según se estima, totalmente inactivo por lo menos durante un mes, hasta que logre su total recuperación.

En la Región Sur, Golear es el Común Denominador

Por la cuarta fecha del **Torneo Regional de Fútbol**, que se jugó en las seis zonas que comprende dicho certamen, se anotaron los siguientes resultados: **ZONA 1 (subsede "A")**, Kimberley (Mar del Plata) 1, Rivadavia de Necochea 3; Azul (Azul) 1, R. Santamarina (Tandil) 2. **Subsede "B"**: Huracán (Tres Arroyos) 1, Calaveras (Pehuajó) 0; Loma Negra (Olavarría) 1, Independiente (Bolívar) 1. **Subsede "C"**: Independencia (San Pedro) 3, Sportivo Barracas (Colón) 2; Defensores de Belgrano (San Nicolás) 2, Douglas Haig (Pergamino) 1. **Subsede "D"**: Paraná (Zárate) 2, Estrella de Berisso (La Plata) 0; Estudiantes (Mercedes) 0, Colón (Chivilcoy) 0.

ZONA 2 (Subsede "A"): Gaiman (Trelew) 2, Bancruz (Río Gallegos) 4; Huracán (Comodoro Rivadavia) 10, Talleres (Caleta Olivia) 1. **Subsede "B"**: Alas Argentinas (Bariloche) 2, San Martín (Esquel) 1; General Roca (Cipolletti) 2, Villa Congreso (Viedma) 0.

ZONA 3: F.C. Oeste (Gral. Pico) 2, Alianza (Neuquén) 1; Bowen (Gral. Alvear) 0, Huracán (San Rafael) 1; Macachín (San Rafael) 0, San Martín (Mendoza) 1.

ZONA 4: San Martín (San Juan) 4, Universitario (San Luis) 0; Defensores La Plata (Chilecito) 1, Alianza Futbolística (V. Mercedes) 1.

ZONA 5: Tabacal (El Bermejo) 1, A. Tesorieri (Catamarca) 0; Talleres (El Carmen) 0, Atlético Tucumán 2; Ledesma (Jujuy) 0, Juventud Antoniana (Salta) 1.

ZONA 6 (subsede "A"): Estudiantes (Salta) 5, L.N. Alem (V. María) 1; Independiente (Río Tercero) 4, Añatuya 1. **Subsede "B"**: J. Ross (Canals) 4, Atenas (Río Cuarto) 3; Mitre (Corral de Bustos) 4, San Martín (Laboulaye) 0.

El Llamado de la Esperanza

- Quini Grabó un Mensaje a su Familia: "Hasta Pronto"
- Su Teléfono "Alerta" y un Nuevo Amenazado: Zuviría

MADRID, 3 (EFE).— Una cinta magnetofónica con la voz de Ernesto "Quini" Castro, aseguraba hoy, martes, que el secuestrado jugador del Club Barcelona se encuentra bien.

"Estoy bien. Hasta pronto", es el breve mensaje que, en una cinta magnetofónica, se hallaba contenido en un contestador automático, en la madrugada, a la casa del jugador desaparecido desde la noche del pasado domingo.

Respecto de los secuestradores y pese a las muy diversas llamadas recibidas, no se sabe nada, aunque la versión más aceptada es la de que "Quini" está en manos de un grupo de delincuentes comunes, que, al parecer, ha pedido 70 millones de pesetas (alrededor de un millón de dólares) como rescate por la libertad del jugador.

Según ciertos órganos de prensa, el contacto con los secuestradores se estableció anoche, aunque antes habían existido otras reivindicaciones del hecho.

Mientras tanto, la Comisión Directiva del Barcelona se encuentra reunida en la sede del club en forma permanente y un portavoz de la misma declaró que **"haremos todo lo que tenga que hacerse para que 'Quini' se incorpore a su familia".**

A "Quini", que ficho esta temporada por el Barcelona procedente del Gijón, se lo vio por última vez el domingo por la tarde, después del partido en que su equipo goleó (6-0) al Hércules, en el Nou Camp.

En este encuentro, "Quini" fue autor de 2 de los 6 goles de su equipo, con lo que aumenta a 18 el total de tantos que lleva marcados en la presente temporada de Liga, que lo sitúan como máximo goleador.

"Quini" había quedado en recoger a su esposa, Mari Nieves, en el Aeropuerto de Barcelona, adonde llegaba procedente de Gijón. Después de una larga espera, su mujer se marchó a su domicilio, donde pudo comprobar que su marido no estaba en casa, aunque encontró que la televisión y la radio estaban encendidas.

Tras la lógica espera y posterior inquietud, la esposa de "Quini" decidió finalmente llamar al jugador José Ramón Alesanco, quien puso en conocimiento de la policía municipal la desaparición del coche de su compañero de equipo.

La policía de Barcelona inició inmediatamente la investigación del caso y poco después encontró abandonado en una calle de Barcelona al coche

A causa del secuestro de "Quini" se ha sabido que algunos jugadores del Club Barcelona estaban amenazados anónimanete. Concretamente, el propio "Quini", Alesanco y el danés Allan Simonsen habían sido objeto de amenazas de algún tipo.

Mientras tanto el teléfono particular de Quini está a la espera de un llamado de los secuestradores y no es utilizado por ningún concepto, ni por sus familiares.

También se supo que el jugador argentino Rafael Zuviría, defensa del Barcelona, presentó anoche en una comisaría una denuncia por repetidas amenazas de muerte.

Según Zuviría, aunque no había dado importancia a las amenazas, tras el secuestro de su compañero, y ante la presión familiar, se decidió a denunciar los hechos.

El secuestro de "Quini" ha removido los cimientos del fútbol con la fuerza de un huracán y todos piden que **"por favor, devuelvan a 'Quini' al deporte".**

Siempre se ha ponderado la gran humanidad de "Quini", goleador del Barcelona y líder de la selección nacional y por eso en estos momentos nadie da crédito a lo que está sucediendo.

Todo España futbolística se pregunta... Quini, ¿volverá a correr hacia la libertad? Mientras tanto las horas pasan y la angustia va en aumento.

H.H. no Vacila: Ganamos con él

MADRID, 3 (ANSA-EFE).— Helenio Herrera, el director técnico del Barcelona reunió a los integrantes del plantel profesional, y les explicó cuál es, hasta el momento, la situación de su compañero Quini.

El "Mago" —apodo con el cual se lo conoce al inefable H.H.— dijo que era sumamente optimista

Uno de ellos, Olmo, afirmó que ante la inminencia del cotejo prácticamente decisivo para el futuro del torneo español ante el Atlético de Madrid el próximo domingo, en el entrenamiento de mañana miércoles se decidirá si se juega

Herrera parece no tener dudas, pues aseguró..."Estén seguros de que el domingo ganaremos en Madrid, y que Quini hará un gol".

EL CAPO DEL BARSA ES PESIMISTA

BARCELONA, España, 3 (EFE).— El vicepresidente segundo del Barcelona Fútbol Club, Nicolás Casaus, manifestó que **"no se puede hablar de optimismo en torno del secuestro de 'Quini'".**

El estado de nervios de los familiares aumenta con el correr de las horas. Sus hermanos están descansando y la esposa del secuestrado no puede ni tenerse en pie, lo mismo que el presidente del club, José Luis Núñez.

Casaus añadió a los periodistas que **"este asunto ni es deportivo ni es político"**, confirmando así que los secuestradores son delincuentes comunes.

Preguntado sobre el pago del posible rescate, Casaus añadió que **"no es momento de hablar de rescates, pero el 'Barsa' hará todo lo que sea necesario para llegar a la feliz solución de este lamentable asunto".**

Por otra parte, el ex seleccionador nacional y ex técnico del Barcelona, Ladislao Kubala, confirmó a la prensa agolpada en el estadio que en la mañana de hoy, martes, se había entablado contacto con los secuestradores, esperando que mañana todo quede resuelto.

Uno de los hermanos de "Quini", Rafael, de 19 años, que juega en el Atlético Gijón, salió en el curso de la mañana del domicilio particular de "Quini", para realizar una llamada telefónica a Gijón, desde una cabina pública.

Esto, aparentemente, parece confirmar que se está esperando una llamada, prácticamente decisiva, de los secuestradores y que por este motivo no se quiere utilizar el teléfono de la casa de "Quini".

Mientras tanto, la búsqueda por parte de la policía continúa en forma incesante, pero sin resultados positivos. Se ha hecho un despliegue inusual por parte de la fuerza pública, pero se ve que los secuestradores, han planificado —al menos hasta ahora— todo a la perfección, sin dejar el menor rastro.

Una "Rebajita" en el Rescate

BARCELONA, España, 3 (AFP y EFE).— Los secuestradores del goleador del fútbol español Enrique Castro, "Quini", exigieron un millón de dólares por su liberación, disminuyendo considerablemente las primeras cifras que hablaban de alrededor de cinco millones de dólares.

La versión surgió inmediatamente después de que la esposa del jugador recibiera una carta escrita por "Quini".

En esta carta, según las fuentes, el propio secuestrado expuso a su familia las condiciones exigidas para su liberación.

En otras fuentes, se estimó que por ahora no existe la impresión de que "Quini" pueda ser liberado en un plazo breve.

Paolo: Juventus Divino Tesoro

TURIN, 3 (ANSA).— Paolo Rossi, la sensacional revelación de la selección italiana de fútbol en el Campeonato Mundial que se disputó en Argentina en 1978, ha sido comprado por el club Juventus. La noticia todavía no ha sido oficializada, pero igualmente fue publicada hoy martes, en primera página por todos los diarios deportivos de Italia.

El Juventus pagó por Rossi 3.300 millones de liras, equivalentes a alrededor de 3.300.000 dólares, más la transferencia de varios jugadores, por un valor total de casi 4 millones de dólares.

Rossi podrá comenzar a jugar con la camiseta negri-blanca del Juventus a partir del 30 de abril de 1982, 24 horas después de que caduque la descalificación que le fue aplicada el 29 de abril de 1980 por la comisión de disciplina de la Liga Italiana de Fútbol.

La sanción fue aplicada a Rossi por su participación en el escándalo de las apuestas ilegales sobre los partidos del campeonato italiano.

El pase al Juventus significa para "Pablito" el sueño de jugar en su club preferido, en el cual comenzó su carrera antes de ser vendido al Vicenza en la temporada 1976-77 y posteriormente al Perugia, para el campeonato 1979-80.

ARGENTINA-BRASIL

En directo, vía satélite desde Guayaquil, el encuentro semifinal más esperado y Argentina a punto de clasificarse para el Mundial Juvenil de Australia. ARGENTINA-BRASIL.

EN DIRECTO / HOY 23 HS.

ATC EL ESTILO DEL FUTURO

¡UY DIO, LA QUE "C" VIENE...!

El Libro Gordo de los que Buscan el Ascenso a la "B"

El próximo sábado, a partir de las 16.30 se iniciará un nuevo torneo de la "C". Veinte esperanzas lucharán por conseguir dos pasaportes hacia la "B", mientras tratarán de escaparle a la "Parca" (léase descenso) que este año es para dos.

Todas las instituciones se han movido intensamente con el propósito de formar sus equipos lo mejor posible, siendo los más activos en materia de incorporaciones Chacarita, San Miguel, Excursionistas y Lanús, entre otros. Estas son las últimas novedades:

• **CHACARITA:** Incorporó a Gadea (Argentino de Rosario), Debleck (Ballester), Spinelli (Chubut) y Alfonso (Liga de San Pedro).

• **DOCK SUD:** Firmaron Henrich (Comunicaciones), Arroqui (Ferro), Santoro (Berazategui), Esquivel (Colegiales) a préstamo; Benítez (Comunicaciones). El volante Quiroga, que volvió de Morón, fue transferido a Flandria. Eduardo Curia es el nuevo técnico.

• **LANUS:** El arquero Gómez (San Telmo) es jugador "granate", además, está a prueba el puntero Alvarez (ex Chacarita) que volvió de España, siendo muy posible que se quede. El juvenil Turchet fue cedido a préstamo a Banfield.

• **TRISTAN SUAREZ:** Consiguió al delantero Vico de Témperley a préstamo.

• **BROWN:** Permanece el mismo plantel que lograra el ascenso, siendo posible que incorpore al veterano Tagliani. Julio César Fernández es el nuevo "coach" mientras que al anterior, Juan Testone, quedó de ayudante de campo. Hoy, a las 11, juega un partido de práctica con Banfield, en cancha del "Taladro".

• **EXCURSIONISTAS:** "Perico" Pérez dirigirá al equipo del "bajo" durante el '81. Las incorporaciones son Merlo (Chacarita), Castillo (Huracán), Gador (Talleres) a préstamo, Lorenzo (Huracán), Pintos (Río Gallegos), Landolfi (Los Andes) y Filardi (Merlo). Hoy a las 17.30 coteja amistosamente con Chicago, en Mataderos.

• **FLANDRIA:** Los nuevos son Quiroga (Dock Sud), Moral (El Porvenir), Mussachio (Excursionistas), Parrilla (Zapala) y Carbajal (Jujuy). Oscar Riccardi es el flamante técnico.

• **COLEGIALES:** Firmaron para los de Munro, Bravo (Estudiantes), Conti (Dock Surd), Gómez (Comunicaciones) y Candau, Juanola y Laorentani (Armenio). El técnico será Eduardo Urbano.

• **LUJAN:** Estamparon su firma para la entidad Orlando Caballero y Martiarena (Dalmine), Mirabelli (Flandria), Tamagni (Excursionistas), Petcovich, Salvatierra y Funes (Mendoza) y Williams (Sarmiento). Oscar Garro dirigirá al equipo de la Basílica.

• **SAN MIGUEL:** Muchas caras nuevas habrá en los "albiverdes", Poliserpi (Gral. Roca), Della Pica, Zilli, Tallarico, Díaz y Gentiletti (Italiano), Roa (Talleres), Zacharsky (Independiente), Malica (Dock Sud), Rafael Morene (Gimnasia), Pons (Merlo), Groppa (Alte. Brown), Vergara (J.J.Urquiza) y H. Bargas y E. Bargas (River y Patagones respectivamente).

• **COMUNICACIONES:** Firmaron para los "carteros", Durich (Luján), Amato (Almagro), Rego y Caputo (Chicago), Gelabert (Atlanta), Sarmiento (Talleres, Pafundi (Estudiantes), Frizenda (Colegiales) y Viola (Excursionistas).

• **CENTRAL CORDOBA:** El ex jugador de los "charrias" Oscar May se hizo cargo de la dirección técnica. Las nuevas figuras son Guerrero (Colegiales), Piombino (Mendoza), Costas (Newell's) y Mainonis (Colombia).

Presentación 'en sociedad' del plantel de San Miguel.

LES 'FALTA CANCHA...'

Tres de los clubes de la "C" no podrán utilizar sus canchas a causa de las mejoras que están realizando en las mismas. El recientemente ascendido Brown de Adrogué recibirá, el sábado, a Colegiales en el estadio de Temperley. Por su parte, Berazategui utilizará en sus primeros compromisos como local, la cancha de Claypole, mientras que Colegiales, durante los cinco partidos iniciales que le toque jugar como anfitrión, recibirá a sus rivales en el estadio de Chacarita en San Martín, ya que están rellenando el terreno de su cancha en Munro.

Los que Saben Sostienen que hoy es el Día "D" Para la Fórmula 1

PARIS, 3 (UPI y EFE).— La Federación Internacional Sport Automobile (FISA) anunció hoy, que mañana su Comité Ejecutivo, que preside el francés Jean Marie Balestre, se reunirá con representantes de la rebelde Asociación de Constructores de Fórmula 1 (FOCA), para resolver el extenso conflicto que amenazó este año la disputa del Campeonato Mundial.

En la información, la FISA aseguró que mañana se firmará un acuerdo redactado por los abogados de ambas partes y se deberán resolver pequeños detalles que aún están pendientes y que el presidente de la FOCA, Bernie Ecclestone, consideró en Londres con sus afiliados.

El acuerdo permitirá la realización del Gran Premio de los Estados Unidos, Costa Oeste, que inaugurará el Campeonato Mundial de la Fórmula 1 el 15 de marzo en el circuito callejero de Long Beach, California. En el documento a efectivizarse figurarán también todas las fechas previstas en el calendario oficial de la FISA y las modificaciones a los reglamentos, que tendrán una duración de tres años.

La dilatada disputa entre los dos organismos se debió a que ambos pretenden el poder deportivo y el control sobre el destino de los fondos que recaudan las competencias de la categoría máxima del automovilismo. A pesar de que se insistió en recalcar que el problema está resuelto, nada se dijo sobre cómo se resolvieron estos dos puntos.

El Gran Premio de Sudáfrica —8 de febrero— solo fue apoyado por las escuderías fieles a la FOCA y no fue puntable para el Campeonato. Muchos autos usaron en Kyalami las "polleritas" laterales, que agregaban adherencia a los vehículos, pero ahora fueron prohibidas por la FISA.

OTRO VILLENEUVE

MILAN, 3 (AP).— Jacques Villeneuve, el hermano menor del piloto canadiense Gilles, ha renunciado a un contrato con el equipo italiano Alfa Romeo para conducir un March-Alfa en el torneo Europeo de Fórmula 3. Fuentes de Alfa Romeo dijeron que Jacques decidió seguir compitiendo en la Fórmula Atlantic.

Patético Relato de Regazzoni, un Escritor Para Leer muy Despacio

ROMA, 3 (ANSA).— "Vuelvo a esperar después de la operación a que fui sometido el 20 de febrero en Washington", dijo hoy, al diario "La Stampa" de Turín, Gianclaudio Regazzoni, el ex piloto de Fórmula 1 que quedó con sus miembros inferiores paralizados a consecuencia de un accidente en Long Beach, durante el Gran Premio de la Costa Occidental norteamericana, y donde sufrió la fractura de una vértebra cervical.

"La operación —dijo Regazzoni— **fue bien y estoy ansioso por comenzar una terapia intensiva para tratar de recuperar las partes paralizadas. Con un poco de suerte, el capítulo más difícil de mi vida está por cerrarse; los once meses posteriores al accidente fueron muy difíciles y viví momentos de crisis que temí no poder superar".**

Regazzoni podrá retornar a su casa dentro de unos diez días y está decidido a hacer lo imposible para llegar a una condición de seminormalidad. Es consciente de que se necesitará mucho tiempo (tres a seis meses; uno o dos años), pero lo que para él cuenta es **"hacer progresos". "No sé ni siquiera si volveré a andar, pero seré feliz si consigo moverme con algún apoyo en el futuro".**

Recordó con emoción su pasado de as de las pistas, expresando: **"Nunca podré olvidar las carreras, a mis colegas, a la afición, al público. Me dieron las satisfacciones más hermosas y siempre los querré".**

Respecto del futuro, Regazzoni parece quererlo afrontar con serenidad y garra. **"Escribo mi autobiografía** —indicó— **y cuando el libro esté terminado comenzaré una actividad empresarial en Italia o Suiza. Estar inactivo sería para mí una forma de suicidio".**

El volumen, aclaró el ex piloto, contendrá **"muchos trasfondos sobre las competiciones automovilísticas, muchas personas, inclusive mujeres, muchas vicisitudes mías. En el libro también hablaré del accidente en Long Beach, pero sin ningún resentimiento".**

En el Hospital de Washington, donde se halla convaleciente, Regazzoni tiene mucho que hacer: ejercicios para reactivar los músculos y largas horas de trabajo en su autobiografía. Pero tiene tiempo para contestar las cartas que lo alientan, desde todas partes del mundo. La única distracción que tiene es la televisión.

PUNTA, MONTECARLO SUDAMERICANO

PUNTA DEL ESTE, Uruguay, 3 (Especial para CRONICA).— A partir del próximo viernes 6 comenzará la actividad en el circuito callejero de esta ciudad, que será escenario el domingo 8 de la primera competencia del año para la Mecánica Argentina, Fórmula Dos.

A las 8.30 se clausurará el circuito al tránsito particular y desde las 9 y hasta las 12, entrenarán la Fórmula Dos y las Motos de 1000 cm3. El sábado 7, desde las 9 y hasta las 12.15, se llevarán a cabo las respectivas pruebas de clasificación y el domingo 8, a las 10, se cumplirán las pruebas con tanques llenos; entre las 10.45 y las 12 correrán las motos y habrá un desfile de autos antiguos.

Posteriormente, a las 12.30, se largará la carrera que se ha dado en llamar "el Montecarlo Sudamericano", cuya longitud total alcanza a los 2.200 metros y en la que se cumplirán 37 vueltas. La organización correrá por cuenta de la Asociación Uruguaya de Volantes y la Municipalidad de Maldonado. Entre los inscriptos figuran los uruguayos Passadore, Bianchi y Luzardo y de los argentinos estarán presentes Di Palma, Picetti, Maldonado, Scarazzini, Curini, Martín , y Fangio (sobrino del quíntuple campeon del mundo), entre otros.

● ASAMBLEA GENERAL

La Asociación Corredores Turismo Carretera citó a sus asociados para el jueves 12 del corriente a las 20.30 en la sede de Bogotá 166, a fin de celebrar su asamblea general.

En el orden del día, figuran nada menos que siete puntos, entre los que sobresalen la Memoria y Balance del ejercicio 1979/—ú; la renovación de autoridades de Comisión Directiva y la aprobación del Reglamento Deportivo que regirá en el futuro.

Estamos otorgando préstamos.

Venga y convénzase. Plan AICE de Ahorro Previo es la SEGURIDAD ABSOLUTA para adquirir su auto, su moto, su oficina, su cochera, maquinaria agrícola e industrial, aparatos científicos y de precisión, etc.
Y CON ESTE INTERES: SOLO EL 0,66% MENSUAL. EN CUOTAS FIJAS.
SIN INDEXACION. Planes de 23 a 72 meses.

PLAN AICE DE AHORRO PREVIO

AICE S.A. DE AHORRO Y PRESTAMOS PARA FINES DETERMINADOS
CORRIENTES 712 Capital. PERU 367 1er. Piso - Capital
FLORES: Rivadavia 7780 -Capital.
QUILMES: Leandro N. Alem 195 (casi esq. Lavalle)
SAN MARTIN: Calle 93 Nº 2137 (ex Tucumán 20.)
En ROSARIO: SANTA FE 1261 - 3º Piso - Of. 301

La Biblia del boxeo
The RING en español
YA SALIO $ 5.000.-
• Carlos Herrera merece otra oportunidad.
• Sergio Palma progresa por días.
• Víctor Galíndez: Chau Campeón.
• Lucero Campeón.
• Carlos Monzón: La nostalgia de un campeón. Foto color.
• Poster color de Víctor Galíndez.

Morón, Ajedrez de Alto Vuelo

Comenzó la primera rueda del torneo de ajedrez internacional **"Partido de Morón"**, auspiciado por la municipalidad de esa ciudad y donde intervienen 150 ajedrecistas.

A pesar del interés del público asistente a la inauguración, ante la presencia de los grandes maestros (quienes ganaron sus respectivas partidas), la mayoría de los enfrentamientos carecieron de emotividad y solamente en el caso de **Ben Larsen**, que sostuvo una interesante partida con **Horacio Muguet**, a quien derrotó en 41 jugadas, se puede computar ajedrez de alto vuelo.

Tanto **Andersson**, como **Quinteros, Ljubojevic, Seirawan, Christiansen y Browne**, quedaron, por el momento, en deuda con los adeptos a los trebejos,

Gómez, en la "Batalla de Caseros"

TRICOTA CHINAGLIA Y PEÑAROL AHOGADO

MONTEVIDEO, 3 (AP).— Cosmos de Nueva York derrotó 4-3 a Peñarol en un partido amistoso jugado esta noche.

El encuentro fue agradable, con grandes emociones en ambos arcos, que arrancaron repetidas ovaciones de los 25.000 espectadores que concurrieron al estadio Centenario.

El italiano **Giorgio Chinaglia** anotó tres de los goles del Cosmos, dos en el primer tiempo (uno fue de penal) y otro en el segundo. El cuarto fue un autogol del defensa de Peñarol Hugo Fernández.

Los tres goles de Peñarol fueron anotados por Alfredo Arias, dos de ellos de penal.

En el Cosmos se destacaron Chinaglia y los paraguayos Romero y Cabana.

COSMOS: Birkernmeyer, Skandarian, Davis (Hanser), Durgan, Vandor, Di Bernardo, Romero, Bojicevic, Celino, Chinaglia y Cabana.

PEÑAROL: Alvez, Olivera (Cáceres), Fernández, Morales, Marcenaro, Saralegui (Unanue), Fallero, Arias, Vargas (Yawson), Peirano y Batista.

VIERNES, OPERACION CARPO; TRES MESES

Por un rato, por lo menos, el pampeano Walter Gómez se ha escapado del quirófano, pero de cualquier modo, la cosa se hará. El próximo viernes, a las 15 aproximadamente, en la clínica de la localidad de Caseros, en la que también operó a Carlos Monzón y a Víctor Galíndez, el doctor Guillermo A. Dabbah intervendrá quirúrgicamente a Walter Gómez.

Le preguntamos al médico cuál fue la causa de la postergación, ya que se había anunciado que ocurriría el martes —ayer— y su respuesta fue concreta:

—No había, dijo, ninguna decisión para operarlo el martes. No sé aún de dónde salió esa noticia. Lo que sí ocurriría, y ocurrió, fue que el martes analizaríamos las placas y análisis, para estudiar la situación. Walter estuvo aquí hace un rato (eran en ese momento las 20.15) y decidió someterse a la intervención de manera que se resolvió hacerla el viernes, poco después de las 15. Concretamente está sufriendo una fractura en el carpo de la mano derecha y no podemos decir que en este momento sea excesivamente grave, pero lo será si no se opera. Entendiendo este punto, el pugilista aceptó y eso es todo.

—De hecho, le preguntamos para terminar, esta operación ¿por cuánto tiempo lo tendrá parado?

—No se puede hablar de eso. Walter también tenía esa inquietud y le hice entender que dar informaciones precisas en este momento sería dar pie a falsas expectativas. Después de la operación se podrá, tal vez, hablar de este punto con más precisión. De cualquier modo, la lógica dice que por lo menos por tres meses estará inactivo...

● D'ELIA-ACOSTA ¡NO VA...!

La pelea entre el campeón nacional pesado Domingo D'Elía, defendiendo su título y el pupilo de Amílcar Brusa, Luis Acosta, pretendiéndolo, no se realizará el 14 en General Pico, como estaba programado. Se recibió ayer en la Federación Argentina de Box, un telegrama del boxeador haciendo saber que se encuentra enfermo y que su técnico presentaría en próximos días las constancias médicas correspondientes.

La gente de General Pico, La Pampa, que estaba organizando este combate con mucho entusiasmo, y con la eficiencia que le es característica, ha sufrido la lógica frustración, pero para no dejar enfriar el ánimo ya están proyectando realizarla para la primera quincena de abril, y en tal sentido se están dirigiendo a la Federación Argentina. Por su parte Luis Acosta, para no pasarse de entrenamiento, ya ha tomado debida nota de la postergación y ha ajustado su plan de trabajo.

DE HUINCA RENANCO OPTIMISMO LACIAR

El campeón argentino y sudamericano de los moscas, el cordebés de Huinca Renancó, Santos Benigno Laciar, llegó a Buenos Aires y cumplió ayer su primer entrenamiento en el gimnasio del Luna Park, que incluyó tres rounds de guantes con la colaboración de un joven aficionado.

Laciar muestra buen estado físico y buen ánimo, considerando la posibilidad que se le ha brindado para pelear el próximo 28 en Sudáfrica con el actual campeón de la Asociación en su categoría, con el título en juego.

"Soy muy optimista —dijo— ante la chance que tengo. Para evitar finales discutibles, como el que me ocurrió en Inglaterra con Charlie Magri, he estado trabajando en forma muy pesada, paleando arena. Estoy fuerte como un toro y desde hoy trabajo con el entrenador físico Patricio Russo, que ha dejado de lado, en esta parte de la preparación, todo lo que sea de fuerza violenta. Ahora buscaremos fondo y velocidad. Creo que es muy posible que vuelva campeón del mundo".

A TITO YANNI NO LE VA QUEDANDO CASI NADA

Como estaba previsto —y nosotros, aquí, anunciamos— el pugilista marplatense Tito Yanni ha sufrido automáticamente la cancelación de su licencia por el término de 6 meses, según establece el reglamento en el artículo 85. Este es el caso cuando, como a él le ocurrió, un púgil sufre 3 nocauts, o técnicos, o abandonos, en el término de un año.

● CAUSAS Y EFECTOS

Es sabido que Tito Yanni fue vencido por abandono el viernes en el Piso de Deportes de Mar del Plata, por Víctor Escobar, cumpliendo así, con las sufridas ante Mario Guillotti y Horacio Saldaño, las tres derrotas descalificatorias.

Pero hay más. **En el capítulo 9°, artículo 42, del reglamento de la Confederación Latinoamericana de Boxeo, en el inciso f), se estipula que un campeón sudamericano que sufre la privación del título nacional, por decisión de la Federación de su país o si ésta lo suspende por más de 90 días, perderá automáticamente la corona sudamericana.** La CLB, con sede temporal en Buenos Aires, está estudiando esta situación.

Cabe decir que Tito Yanni **no será suspendido**, en lo que como sanción disciplinaria significa el término, sino que perderá su matrícula durante un tiempo, por imposición reglamentaria.

● CONSULTAS

En la CLÁB, que como decimos, por cuestión de turno, está ejercida por la Federación, será considerada también esta situación, lo que ha llevado el tema a la instancia de consultas al cuerpo legista de la entidad.

De cualquier modo, Tito Yanni está por ahora "parado" por la Federación y pronto se sabrá la decisión de la CLAB sobre el mismo tema.

AVISOS CLASIFICADOS AVISOS CLASIFICADOS

3 TERRENOS Y LOTEOS (Cpra. - Vta. - Perm. - Transf.)

COMPRAS

EN Misiones. Compro Chacras Lotes casas sucesiones. T.854-5128

VENTAS

MERLO incr. lote y pref. a est. des. 2.500.000 y fac. trat. Moreno 886. Una cdra. Est. Lad. Sur. Lun sab.

MERLO regio lote c/pref. luz, pavim. y colect. Pos: $ 2.800.000 y fac. Villalonga 853. Ituzaingó.

crónica CLASIFICADOS en TRIBUNALES Lavalle 1569, 3° Of. 315 46-6305 BELGRANO Roosevelt 2350 781-9522

crónica CLASIFICADOS en BOEDO Boedo 1060 93-0310/97-9986

15 SERVICIOS VARIOS (Pedidos - Ofrecidos - Personales)

PERSONALES

GRACIAS Espíritu Santo. Z.E.

16 COMPRAS Y VENTAS VARIAS

VENTAS

A NOVIOS ALIANZAS Oro 18 kilates el par grabadas. $ 229.000. Compro Oro. Av. Saenz 1230. Local 17. Nueva Pompeya

23 EMPLEADOS DE COMERCIO Y OFICINA (Pedidos - Ofrecidos)

PEDIDOS

PROMOTORAS con conocimientos de red de gas. Presentarse 10-13 hs. en Sáenz 444. Gonzalez Catán.

25 OFICIOS VARIOS (Pedidos - Ofrecidos)

PEDIDOS

APRENDIZA Tall. 752-8996. 15 19 hs.

CRONICA CLASIFICADOS INCORPORA RECEPTORIAS CAPITAL Y GRAN BUENOS AIRES LLAMAR AL: 37-5321

crónica CLASIFICADOS CABALLITO Av. Díaz Vélez 4526 982-8084

AYUDANTE
P/obra de hormigón.
Pres. c/libreta fondo desempleo y ropa trabajo.
J. B. Alberdi 238

CARPINTERO
½ oficial. p/obra de hormigón
Pres. c/libreta fondo desempleo y ropa trabajo
J. B. Alberdi 238.

HORMIGON albañilería oficiales y ayudantes. Buenos jornales. Quesada 2385. De 9 a 12 y 15 a 18 hs. Cabildo al 3000.

OFICIALES Y Ayudantes pagamos viáticos y horas extras. Pres: con ropa de trabajo y L. F. Desempleo en Fco. Beiró 3360. Capital.

APRENDIZ
16-20 años
Para trabajo metalúrgico
$ 700.000 por mes
Más horas extras
Republiquetas 6218
Metros de Constituyentes y Gral. Paz

20 OPERARIOS/AS
Para limpieza con experiencia.
Belgrano: 17 a 21. Masculino. V. Insuperable: 17 a 21. Masculino. Centro: 19 a 23. Masculino. 18 a 22. Femenino. 20 a 0.30 Femenino. Once: 6 a 13 hs. Femenino. 22 a 5. Femenino
Uruguay 252
P. Baja of. "4"
Lunes a Viernes 10 a 17 hs.

OPERARIOS tareas generales. Av. San Martín 1453 (Ex 420). Caseros.

PEON Tareas varias. Presentarse Av. J. B. Alberdi 4999. Capital.

PERSONAL para heladería. Elaboración y ventas. Pres. Desde 11 hs. Belgrano 3095. Sarandí.

crónica CLASIFICADOS en RETIRO Maipú 712, 8° "B" 392-0507/6449

27 ALOJAMIENTOS - PENSIONES - HOTELES (Pedidos - Ofrecidos)

OFRECIDOS

ALQUILO hab. amob. c/coc. indiv. gas. Tel. ascensor. Balcarce 554.

29 HALLAZGOS Y EXTRAVIOS

HALLAZGOS Y EXTRAVIOS

GRATIFICARE infor. Pick-Up Ford R.014280 caja mudancera verde y marfil imprescindible elem. de trabajo. 51-1618 ó 572-1996.

ORIENTE SU BUSQUEDA HACIA ESTAS DIRECCIONES

BANFIELD V. Vergara 1425 1° "3", 242-0775
BECCAR Garibaldi 1982, 743-4159/9971
BELLA VISTA Av. Mattaldi 1181
BURZACO Esteban Burzaco 741, 299-0221
CIUDADELA 25 de Mayo 3, 653-4891 Gaona 307, 653-9551
EL PALOMAR Itacumbú 604, local 27, 751-1374
ESCOBAR 25 de Mayo 1041, 0321-20790/21889
FLORIDA Av. San Martín 2706, 797-3533/3812/5942 Lavalle 1953
HAEDO Fasola 55, 629-7927, 659-5985
HURLINGHAM Av. Vergara 3401, 665-2654 Eduardo VII 1133, local 6
ITUZAINGO José María Paz 2451
LA MATANZA Av. Luro 5730
LANUS E 29 de setiembre 1960, 241-9643
LANUS O Av. 25 de Mayo 509, 247-4660/9249
LOMAS DEL MIRADOR Av. San Martín 3412, 652-1280 Av. Mosconi 137, 652-0524, 653-4850
LOMAS DE ZAMORA Av. Hipólito Irigoyen 10225, 244-5991
LOS POLVORINES Av. Maipú y Belgrano
LUIS GUILLON Madariaga 335, 290-1417
MARTINEZ Av. Santa Fe 1919 1° "11"
MERLO Av. Libertador 520 1° Of. 40, Gal. Libertador, 0220-22827
MORON Rivadavia 18037, local 12, 629-8711
MUNRO L.N. Alem 2601 esq. José Hernández, 762-3935
QUILMES Av. Hipólito Irigoyen 731, 253-1994
RAMOS MEJIA 9 de Julio 98 esq. Alvarez Jonte, 654-2514/1736/1247
SAN FERNANDO Quimo Costa 1126, 744-1930
SAN ISIDRO Belgrano 66, local 6, 743-9061/7685/0651 Av. Centenario 202, 743-0255
SAN JUSTO Dr. Ignacio Arieta 467, Villa Luzuriaga
SAN MARTIN Moreno 222, 755-0753 Av. Naciones Unidas 2423 - V. Maipú
SAN MIGUEL Av. Mitre 1352, local 14, 667-3603
SANTOS LUGARES Darwin 693 Frte. Est. Fernández Moreno
TABLADA Crovara 3193, 652-0386
VALENTIN ALSINA Valentín Alsina 3644
VILLA ADELINA Ucrania 2407 esq. Av. Ader, 766-4962
VILLA TESSEI Av. Vergara 2496, 665-1291

Una Severa Queja de Vilas a Propósito del Elemento de Juego

QUE NOS DEN PELOTAS

MUNICH, 3 (Télam).— Con la única duda acerca de si el sorteo de los partidos se efectuará mañana o el jueves, el equipo argentino de tenis aguarda con tranquilidad el encuentro con Alemania occidental por la rueda del campeonato de la Copa Davis, que tendrá lugar del viernes al domingo próximos, en el Rudi-Sedelmayer- Halle de esta ciudad.

Lo más destacado es la recuperación de Guillermo Vilas, afectado de tendinitis en la muñeca izquierda.

Vilas, José Luis Clerc, Ricardo Cano, Eduardo Bengoechea y Gustavo Guerrero, practicaron hoy en dos turnos en el escenario del match, mostrando todos, especialmente Clerc, una rápida adaptación a la superficie sintética de **"ball-tex"**.

La mayor disconformidad radica en las pelotas elegidas para el match, de marca Slazenger, que son muy pesadas y de poca flexibilidad. Vilas, el más contrariado al respecto, manifestó: **"Estas pelotas son horribles, de modo especial para mí, porque me impiden desarrollar mi juego con efectos. Los alemanes eligieron bien, porque si a ellos no los benefician directamente, nos perjudican mucho a nosotros.**

Con respecto a su lesión, el jugador número uno de la Argentina explicó: **"Me molesta un poco cuando me someto a un gran esfuerzo, pero para el viernes estaré bien. Estoy siguiendo un tratamiento indicado por el doctor Kurt Haller y me encuentro muy confiado. Al margen de lo personal, veo motivado al equipo.**

El conjunto local, integrado por Ulrich Pinner, Rolf Gehring, Klaus Eberhardt y Christopher Zipf, capitaneados por Gunther Bosch, también practicó hoy, por la tarde.

Bosch se manifestó medianamente optimista con relación a las posibilidades de su equipo: **"La Argentina es, indiscutiblemente, favorita, porque dos de sus jugadores están entre los diez mejores del mundo, un 'lujo' que solo puede darse Estados Unidos, pero nosotros somos locales.**

VAZQUEZ, MATCH POINT

Se ha confirmado el lanzamiento de la candidatura del escribano Juan José Vázquez (Lista Blanca) para presidir los destinos de la Asociación Argentina de Tenis, contando con el apoyo de Guillermo Vilas, según lo expresado recientemente.

Esta elección, que ha despertado gran expectativa, será por la mitad de los miembros del Consejo Directivo y por dos años, acto que se llevará a cabo el próximo 30 de marzo en el local de dicha entidad.

El escribano Vázquez ha tenido contactos con numerosos clubes de todo el país. Entre ellos, cuenta con el apoyo del presidente del Tenis Club Olivos, Enrique Arnold, el primero en hacerle llegar su adhesión. Además, son muchos los clubes de la Capital Federal, Gran Buenos Aires y del interior que le quieren dar el espaldarazo al escribano Vázquez, luego de un fugaz desempeño al frente de la AAT.

También, según otro trascendido se conocerá en breve la constitución de otra lista que será liderada por el licenciado Gustavo Herrero, joven ex jugador del club Comercio que participó en el Consejo Directivo de la AAT, en la presidencia de Enrique Morea.

AVISOS AGRUPADOS AVISOS AGRUPADOS

1 PERSONAL
PROFESIONALES · TECNICOS · EMPLEADOS
OPERARIOS · PEDIDOS Y OFRECIDOS

IMPORTANTE EMPRESA CONSTRUCTORA
necesita para su obra
AEROLINEAS ARGENTINAS AEROPUERTO INTERNACIONAL DE EZEIZA
OFICIALES CARPINTEROS
AYUDANTES
Presentarse con Libreta de Fondo de Desempleo en
Paraguay 761 CAPITAL

OPERARIAS/OS
$ 5.000 por hora
Con experiencia en: Etiquetado, empaquetado. Tareas de depósito y expedición de libros y revistas. Edad 20 a 35 años. Z/Pque. Patricios.
Presentarse hoy y días subsiguientes de 9 a 13 y 14 a 18 hs. en:
Paraná 236. 5° Piso
Of. 13 - Capital

OPERARIOS
$ 4.200 la hora
Zona Villa Real
Incorporación inmediata
Presentarse de 8.30 a 17 hs. en:
AV. GRAL. PAZ 10792
LINIERS

PEONES
para carga y descarga materiales construcción
Presentarse 7.30 hs. en:
PERU 1852
Estación San Justo

PEON LIMPIEZA
Y TAREAS GENERALES PARA FABRICA
Presentarse
Miércoles a Viernes
ECUADOR 873
CAPITAL

OPERARIOS
Para turnos rotativos,
Edad hasta 50 años.
Solicita importante industria
Se ofrece:
Buena remuneración
Horas extras
Premios
Ingreso inmediato
Presentarse hoy y días siguientes de 8 a 12 y 14 a 16.30 hs. en:
NUEVA YORK 2346
CAPITAL

REDES TELEFONICAS S.A. RETSA:
Requiere
OFICIALES Y ½ OFIC. ALBAÑILES
Con experiencia en construcción de cámaras subterráneas para telefonía.
CHOFER
Con registro profesional o carga
Presentarse hoy y días subsiguientes a partir de las 8 hs.
con o sin Libreta Fdo. Desempleo en:
Obrador zona Boca
WENCESLAO VILLAFAÑE y DEL VALLE IBERLUCEA
(Junto estadio Boca Juniors)

ALTO PALERMO S.A.
EMPRESA CONSTRUCTORA
Incorpora para importante obra de larga duración ubicada en el centro de la ciudad
OFICIALES CARPINTEROS
OFICIALES ARMADORES
OFICIALES ALBAÑILES
AYUDANTES
- Basico de convenio
- Asistencia perfecta
- Adicional asistencia perfecta
- Flexibilidad s/convenio
- Viáticos
- Horas extras
- Adelantos semanales

Presentarse con libreta de fondo de desempleo
Coronel Diaz 1998 - Capital - de 7 a 12 horas
BARETTA

OFICIALES ALBAÑILES AYUDANTES
Presentarse **HOY** y días subsiguientes en:
BACACAY 4131
(3 cuadras Estación Floresta)
o en:
JURAMENTO 1165
(4 cuadras Estación Belgrano)

crónica CLASIFICADOS

OFICIALES ALBAÑILES Y AYUDANTES
Para obra en Llavallol y Capital
BUEN SUELDO
Present. hoy y días siguientes
Av.DIRECTORIO 3505
CAPITAL - De 9 a 18 hs.

ESTAMPERIA TEXTIL
Necesita
ESTAMPADORES Y AYUDANTES
QUIROS 2854
Capital

OPERARIOS
ZONA VILLA DEL PARQUE
$ 5.600 P/HORA
Con Conocim. de Tornos Paralelos. Turnos Fijos Mañana y Tarde. Pág. Quincenales. Pres.: 9 17 hs.
SENIOR S.A.
BELGRANO 371 Piso 1°
Oficinas 6 y 7 SAN MARTIN
LAVALLE 1569 Piso 7°
Oficina 708 CAPITAL

OPERARIOS
ZONA BOULOGNE
$ 4.800 P/HORA
P/Tareas Grales. Turno Fijo de 15/24 hs. Pagos Quincenales. Presen.: de 8.30 a 17 hs. en:
SENIOR S.A.
BELGRANO 371 Piso 1°
Oficinas 6 y 7 SAN MARTIN

CADETA
Para oficina y trámites
Presentarse c/.doc. identidad 8 a 17 hs.
HOLMBERG 1936
(Alt. La Pampa 4200) CAPITAL

OPERARIOS
Limpieza de Oficinas. Horario 11 a 20 hs. ZONA CENTRO.
Carga y Descarga. Horario 8.30 a 16.30 z/PQUE. PATRICIOS.
BUEN SUELDO
Pres.: Hoy y Mañana de 9/17 hs.
DIAGONAL NORTE 1116
Piso 2° CAPITAL

PEONES DE LIMPIEZA
Femenino/Masculino
Para trabajar en zonas Belgrano - Núñez en horarios de 6 a 13 - 7 a 16 - 12.30 a 21.30 - 18 a 22 y 18.30 a 22.30 horas.
Se ofrece:
- Excelente sueldo.
- Premios - Viáticos.
- Horas extras.
- Beneficios sociales.
- Incorporación inmediata.
- Estabilidad.

Presentarse con documentos de identidad en:
BAR "LA PRIMAVERA"
CABILDO 3602
CAPITAL - de 8 a 21 horas

OPERARIAS/OS
$ 5.000 por hora
Con experiencia en: Etiquetado, empaquetado. Tareas de depósito y expedición de libros y revistas. Edad 20 a 35 años. Z/Pque. Patricios.
Presentarse hoy y días subsiguientes de 9 a 13 y 14 a 18 hs. en:
Paraná 236. 5° Piso
Of. 13 - Capital

PERSONAL PARA LIMPIEZA
de 18 a 22 Hs. zona Centro
Buena remuneración
Tratar de 9.30 a 17 Hs. en:
LIMA 29 - 1° Piso "B"

MAQUINISTA PARA TINTORERIA DE MADEJAS
Presentarse:
CALLE 91 N° 1362
SAN MARTIN

2 COMPRAS Y VENTAS

ORO $ 400.000 por gr. alhajas antiguas con brillantes - Galería Monumental
AV. MAIPU 16 local "60" Puente Saavedra
(A 10 metros General Paz)

ORO 18 KL
CORRIENTES 846 LOCAL "5"

crónica CLASIFICADOS

URGENTE VENDO
Superpuesta marinera $ 195.000.-
Dormitorio Cdor. Placard $ 295.000.-
Cocina lavarrop. Máz/coser $ 185.000.-
Heladera $ 208.000 TV $ 245.000.-
Cama de 1 plaza $ 49.000.-
2 plazas $ 79.000.-
CASTAÑARES 1371
Capital (altura asamblea 1000)
Parque Chacabuco

ORO joyería **Jose María Muñoz** $ 300.000.- x gr. al. antig. catamarca 14 fte. chevallier- salta 42, esq. av. de mayo.

ORO **EL REY DEL ORO 150.000** x gr. a.h.a **PUEYRREDON 145** loc.11 sáb. abierto

En Flores ORO·PLATA BRILLANTES
PAGO MAXIMO - RIVADAVIA 6885 - LOC. 15

ORO **$ 178.000 A.A.** Rivadavia 2219 **ORO**

"POMPEYA" ORO - A.H.A. 150.000 X GR.
AV. SAENZ 737 LOCAL 17 sáb. abierto

ORO **x Gr. $ 142.000 A.a** **PUEYRREDON 512 Esq.CTES** **ONCE**

GAL. CENTRO LH' PLATA ORO $ 53.000 gr(F)
CORRIENTES 2451 · L.50 Sabado abierto

ORO·POMPEYA $ 125.000 A.A.
Av.SAENZ 937·L.25 Abto t/el día

ORO - ARTIGAS 92 - LOCAL 24
FRENTE A PLAZA FLORES
$ 400.000 en Alhajas y Brillantes. Tasaciones gratis - 9/20 hs.

ONCE·ORO·PLATA $ 180.000 x PG
RIVADAVIA 2972 ~ L.10 ALH.ANTIG. c.p.

7 PROFESIONALES

GLANDULAS - VEJEZ
Enfermedades Glandulares y de la Vejez
Esterilidad - Urinarias
DR. PEVICH - Médico
Lavalle 1934, 1° 6 - 45-5239 / 35-6336

PIEL - VENEREAS - GLANDULAS
Dr. Jaime Itzcovich (Médico)
De 9 a 12 y 15 a 19.30 hs. Ambos sexos
CORRIENTES 1250 6° "L"
T.E.: 41-5665 y 35-6507

VENEREAS
Urinarias - Piel - Glándulas
Dr. O. Brizzio (Médico) - 49-1525
9-12 y 15-20 hs. Sábados 9-12 horas
Bmé. MITRE 2105 - (Congreso)

ENFERMEDADES DE LA SANGRE
Piel Vías Urinarias
Dr. Cortondo (Méd.) 9-12 15-21 hs.
Saavedra 22 - P.B. "B" - 48-0401
(Plaza Once)

VENEREAS PIEL
Dr. Brizzio (Médico) Todos los días de 9 a 19 horas - T.E. 46-8194
CORRIENTES 1438 - 2° "E"
(Estación subte Uruguay)

OTRA JORNADA EN EL CESPED

Le toca otra vez a San Isidro iniciar la semana turfística y a tal efecto ha sido organizado un interesante programa integrado por diez carreras. La primera, a las 17.30 y la última, cinco horas después, lapso en el cual se vivirán emociones a raudales y la expectativa de las trifectas, incluidas entre las jugadas de todas las carreras de la jornada. Lo más probable es que Loco Manso proporcione el primer impacto a la mayoría y de ser así se templará el ánimo en procura de nuevos aciertos, porque no hay nada peor que errar la primera para que se empiece a dudar de los otros candidatos elegidos. No hay que perder la confianza y si eso le sucede, recurra a nuestros favoritos. Lo llevarán al triunfo.

SAN ISIDRO — Programa Completo Para la Reunión de HOY

1ª CARRERA — Pr. CABALLERIZA LA GUARDIA (comienza 1ª apuesta doble: $ 2.000) - 1.000 Mts. — A las 17.30

(APUESTAS A GANADOR, SEGUNDO, TERCERO, EXACTA Y TRIFECTA)

4 ULT. PERF.	ANOTADOS	JOCKEY	c/k. PADRE-MADRE	CUIDADOR	ULTIMA ACTUACION	JOCKEY	KL	COTIZACIONES			Tiempo	Hip. Pta.	Fecha
4A 3S 6S 0S	1 SUBTE	J.Romero-4	4/57 Sheet Anchor-Luterana	A.Maver	4º a 3½ cpos. de El Soldado 56	J.Romero	56	2.397	en	48.534	59"2/5	Arg.n.	30/1/81
0S 0A 0S —	2 DEVILISH	J.Batruni	4/57 Instigador-Lagartina	M.Ahumada	2º a ¾ cpo. de Achete 57	J.Batruni	57	12.662	en	279.587	1'2"	S.I.n.	15/11/80
— — — —	3 BOCCADOR	R.Ferreyra	4/57 Bonin-Lisistrata	H.Sánchez	Debuta	—	—	—		—	—	—	—
2S 2S 3S 3A	4 CON ORO	J.Figueroa	4/57 Yata Nahuel-Sociable	R.Guerrina	2º a 2½ cpos. de Chimiray 57	A.Luna	54	55.370	en	205.184	1'12"4/5	S.I.n.	14/2/81
4S 0A — —	5 LOCO MANSO	H.Libré	4/57 True Vit-Holland	J.Maldotti	4º a 1 cpo. de Don Marito 56	O.Labanca	56	64.437	en	271.338	58"4/5	S.I.n.	6/2/81
3S 4L 2L 0A	6 BARRABEY	R.Cabrera	4/57 Barranga-Mi Lina	P.Addati	3º a 1 cpo. de Qué Lindo 56	R.Cabrera	56	7.662	en	237.408	59"	S.I.n.	28/1/81
5S 3S 4S 0L	7 PERFECT GAME	L.Falco-3	4/57 Preferido-Grand Game	G.Pedernera	5º a 4½ cpos. de L. Gatti 53	L.Falco	54	12.700	en	150.649	1'23"3/5	S.I.n.	25/2/81
0S 0S 0A 0S	8 EURREDES	O.Tévez	4/57 Eurreko-Niña Mercedes	V.Rodriguez	11º a 15½ cpos. de S. Dicho 53	O.Tévez	57	4.419	en	327.598	1'11"	S.I.n.	17/1/81
0L — — —	9 SHEBEN	J.Martino	4/57 Benz-Para Ella	J.Martino	13º a vs. cpos. de B. Bluff 54	L.Triviño	54	450	en	49.638	1'20"1/5	L.P.f.	19/10/80
— — — —	10 COMMINS	J.Borda	4/57 Commendatore-Balandra	H.Martinez	Debuta	—	—	—		—	—	—	—
0A 0S 0L 0L	11 MITIN	R.Siniani-4	4/57 Meeting-Doña Saeta	C.Estevez	14º a vs. cpos. de B. Motive 57	M.Barroso	57	259	en	202.903	58"2/5	Arg.n.	24/8/80
0S 3L — —	12 BEN CAUDILLO	M.Lopez-3	4/57 Benevolente-La Ramada	M.Teixeira	11º a vs. cpos. de Chambelán 56	J.Godoy	50	19.224	en	192.238	57"2/5	S.I.n.	14/12/80
5S 0S 2S —	13 UN DUQUE	R.Ferreira	4/57 Up-Quen	D.Ojeda	5º a 2¾ cpos. de S. Delfor 57	R.Ferreira	57	56.241	en	288.986	56"4/5	S.I.n.	6/2/81
5L 2L 3L 2L	14 TORBUK	no correrá	4/57 Tobago-Derbuka	L.Romero	5º a 3¾ cpos. de Montecatini 57	V.Sabín	57	34.482	en	123.318	1'8"	L.P.h.	1/2/81

Candid.: LOCO MANSO (5) — Enem.: Devilish (2) — Sport: Con Oro (4)

2ª CARRERA — Pr. CABALLERIZA NUEVO (finaliza 1ª apuesta doble - comienza 2ª apuesta doble: $ 2.000) - 1.400 Mts. — A las 18

(APUESTAS A GANADOR, SEGUNDO, TERCERO, EXACTA Y TRIFECTA)

2S 0A 0S 5S	1 SUNNY PET	J.Oural	3/56 All Sun-Pretty Pet	J.Dabul	2ª a 10 cpos. de Garanda 56	J.Oural	56	5.277	en	115.884	1'23"	S.I.n.	20/2/81
0S — — —	2 BAMBITA	R.Siniani-4	3/56 Rombazzo-Barbarrubia	C.Estévez	12ª a vs. cpos. de Tirnova 56	R.Siniani	50	1.187	en	243.000	1'1/5	S.I.p.	8/11/80
— — — —	3 HECHICERA REAL	J.Godoy-2	3/56 Hechizado-Hendy	E.Donadio	Debuta	—	—	—		—	—	—	—
4A 5A 0S —	4 LA BARRANCA	A.Etchart	3/56 El Abra-Snow Cottage	F.Hilarrachea	4º a 4 cpos. de Violetera 58	A.Etchart	56	628	en	37.814	1'38"1/5	Arg.n.	27/2/81
0L 0L 0A 6A	4aSECRETISIMA	C.Gómez	3/56 In Rhythm-Secrecy	Idem	10ª a 8 cpos. de La Oración 52	C.Gómez	56	4.983	en	81.261	1'15"4/5	L.P.n.	15/2/81
3S 4A 5A 4A	5 NINA ANGELA	O.Dominguez	3/56 Climber-Niña Coca	J.Etchechoury	3ª a 1½ cpo. de N. Frutal 56	O.Dominguez	56	25.011	en	182.396	1'36"2/5	S.I.h.	18/2/81
4S 6S 0A 0S	6 MACRONITA	R.Diaz-4	3/56 Macro-Mesanita	E.Romero	4ª a 9 cpos. de Sana Ball 56	R.Díaz	52	745	en	225.303	1'50"1/5	S.I.n.	11/2/81
6S 0S 4S 6S	7 NAVIDAD FLAPPER	J.Mansilla	3/56 Ficino-Tahua	R.Sarfiel	6ª a 5 cpos. de The Star 56	J.Mansilla	56	9.938	en	386.886	1'12"4/5	S.I.n.	14/2/81
4L 5L 5L 6L	8 LADY CAS	R.Herrera	3/56 Running Words-Lady Ilwa	D.Gómez	4ª a 4 cpos. de La Oración 52	R.Herrera	56	9.760	en	81.261	1'15"4/5	L.P.n.	15/2/81
4S 0S — —	9 ETRURIA	C.Caceres	3/56 Samos III-Evangeline	A.Torres	4ª a 5 cpos. de S. Ginger 56	C.Cáceres	56	23.642	en	264.340	1'25"	S.I.n.	31/1/81
0S 5S 4S 2S	10 HEKATONICA	R.Buonocore-3	3/56 Hekatón-Snow Drift	J.Rotta	7ª a 7 cpos. de S. Ginger 56	R.Buonocore	56	11.906	en	264.340	1'25"	S.I.n.	31/1/81
4S 3A 5S 4S	11 SIBARANTE	M.Lezcano	3/56 Practicante-Sibarita	M.Gervasoni	4ª a 4 cpos. de N. Frutal 56	M.Lezcano	56	19.347	en	182.396	1'36"2/5	S.I.h.	18/2/81

Candid.: NIÑA ANGELA (5) — Enem.: Sunny Pet (1) — Sport: Sibaritante (11)

3ª CARRERA — Pr. CABALLERIZA LAS ROSAS (finaliza 2ª apuesta doble - comienza 3ª apuesta doble: $ 2.000) - 1.000 Mts. — A las 18.30

(APUESTAS A GANADOR, SEGUNDO, TERCERO, IMPERFECTA Y TRIFECTA)

— — — —	1 BOBI VERY	O.Labanca-4	4/57 Bobitón-Very Lucky	R.Pellegatta	Debuta	—	—	—		—	—	—	—
0L 4L 0A 0A	2 SUPER ARGENTINA	no correrá	4/57 Super Tracks-Argui	P.Artigas	11ª a vs. cpos. de Birkie 56	G.Sabín	50	6.618	en	59.983	1' 1"4/5	L.P.n.	5/2/81
0S 0A 5A 0A	3 URBELA	P.Armada-4	4/57 Unicornus-Lady Tip	E.Sanchez	8ª a 9 cpos. de Selestat 57	O.Zapata	57	5.179	en	129.918	57"1/5	S.I.n.	30/12/80
3L 5L 2L 3L	4 ERIX DAY	M.Cañedo	4/57 Eryx-Pelouse	B.Cabello	3ª a 7 cpos. de Otra Copa 50	M.Cañedo	57	9.308	en	46.519	1'21"4/5	L.P.n.	26/2/81
0S 0S 4S 0A	5 ESPERA PA	J.Oural	4/57 P. Montero-E. Poco	R.Montero	8ª a 9½ cpos. de Baynew 56	C.Labeque	56	1.549	en	186.007	58"1/5	S.I.n.	18/2/81
0S 2S 4S 0A	6 LA COLOMBINA	A.Garcia	4/57 Neurólogo-Ureta	R.Recart	10ª a vs. cpos. de Baynew 56	A.García	50	17.865	en	186.007	58"1/5	S.I.n.	18/2/81
5S 0S 0L 0L	7 MA VIE	L.Zarate-2	4/57 Malambo-Trapisonda	R.Rojas	5ª a 4 cpos. de Baynew 56	L.Zárate	56	7.623	en	186.007	58"1/5	S.I.n.	18/1/81
6L 0L 0L 0L	8 DISQUERA	O.Fravega-4	4/57 Pick-Up-Camana	J.Pantanali	6ª a 13 cpos. de Birkie 56	O.Frávega	50	518	en	59.983	1' 1"4/5	L.P.n.	5/2/81
0A 4S 6A 0A	9 LA BEBA	E.Liceri	4/57 Perugin-Aduana	J.Vallejos	8ª a 10 cpos. de Hayagrava 57	M.Planas	53	3.326	en	52.134	59"2/5	Arg.n.	22/2/81
0A — — —	10 CACHILETA	A.Luna-3	4/57 P. Montero-Cachilera	J.Rodriguez	12ª a vs. cpos. de S. Beauty 56	H.Bravo	50	1.291	en	48.772	1'12"	Arg.n.	24/8/80
0A 0L 0A 0S	10aLA CORSA	E.Castaneda	4/57 Doncel-Get Corsa	Idem	9ª a 11 cpos. de Hayagrava 57	A.Luna	54	112	en	52.134	59"2/5	Arg.n.	22/2/81
4S 4S 0S 4S	11 BORRACHITA	H.Castro-4	4/57 Bonicay-Mozcorra	C.Aguirre	4ª a 2 cpos de K.Chose 54	H.Castro	53	9.172	en	127.055	57"3/5	S.I.n.	11/2/81
3S 0S 6S 6A	12 TINTINA	G.Sabin	4/57 Pakistán-Indagada	E.Braga	3ª a 1½ cpo. de K. Chase 54	G.Sabín	57	5.855	en	127.055	57"3/5	S.I.n.	11/2/81
0S 4S 5S 6L	13 BOMBONCITO	J.Sanchez-3	4/57 Bolis-Mopan	M.Grasa	13ª a vs. cpos. de L. Storm 56	M.Villagra	56	3.275	en	10.504	59"3/5	S.I.h.	30/8/80
0S 5S 0L 0A	14 SLOVAKIA	J.Aguirre	4/57 Snow Caravan-Hercinia	A.Figueroa	7ª a 7½ cpos. de K. Chase 54	J.Aguirre	57	5.559	en	127.056	57"3/5	S.I.n.	11/2/81
5L 5L 0S 6S	15 LADY TERNURA	V.Sanguinetti	4/57 Tobago-Vervilla	R.Quinteros	5ª a 11 cpos. de Blazonry 56	C.Cáceres	56	10.122	en	58.432	1' 8"	L.P.h.	6/11/80

Candid.: LA COLOMBINA (6) — Enem.: Borrachita (11) — Sport: Bobby Very (1)

4ª CARRERA — Pr. CABALLERIZA ORIENTAL (finaliza 3ª apuesta doble - comienza 4ª apuesta doble: $ 2.000) - 2.000 Mts. — A las 19

(APUESTAS A GANADOR, SEGUNDO, TERCERO, EXACTA Y TRIFECTA)

3L 2L 0A 0A	1 DAN BELOVED	C.Bertoldi	4/57 Dan Kano-Bien Aimee II	J.Figueras	3º a 3 cpos. de Minyas 56	C.Bertoldi	56	11.336	en	66.319	1'22"1/5	L.P.n.	25/1/81
4S 6A 3S 5S	2 OCTAVIO	O.Cosenza	4/57 Bosworth Field-Valtkraut	S.Scabone	4º a 9 cpos. de Falcon II 56	A.Etchart	56	36.195	en	250.369	2' 6"	S.I.n.	31/1/81
0S 5S 0L 0A	3 SUSURRO	A.Sosa-4	4/57 Agitato-Mama Rosa	C.Quiroga	11º a 16 cpos. de Hay Qué Lindo 57	J.Romero	57	16.466	en	255.012	1'50"	S.I.n.	17/12/80
3A 2A 0S 2A	4 TOLOMEO	M.Lezcano	4/57 Table Play-Sargentia	M.Gervasoni	3º a 2 cpos. de L. Potin 56	M.Lezcano	56	17.011	en	49.678	2' 8"	Arg.n.	15/2/81
3S 0S — —	5 BOOTS BALCONERO	D.Vidal	4/57 Snow Boots-Phenix	D.Vidal	3º a 3½ cpos. de Falcon II 56	D.Vidal	56	25.835	en	250.369	2' 6"	S.I.n.	31/1/81
— — — —	6 CASI ROYAL	no correrá	4/57 Royal Search-La Casiana	L.Canu	Debuta	—	—	—		—	—	—	—
2S 2L 0L 2L	7 PIER	J.Sanchez-3	4/57 Snow Festival-Patricienne	H.Luraschi	2º a 3 cpos. de Falcon II 56	J.Sánchez	50	38.618	en	250.369	2' 6"	S.I.n.	31/1/81
0S 3A 0S 3A	8 VIGO	P.Sahagian	4/57 Mysolo-View Point	J.Vallejos	7º a 10 cpos. de A.Ease 56	P.Sahagián	56	23.546	en	364.071	1'36"2/5	S.I.n.	23/1/81
0S 0A 0A —	9 BEAU SABREUR	no correrá	4/57 Unicornus-Snow Soft	L.Martinez	12º a vs. cpos. de El Punto 56	M.Esquivel	50	46.434	en	326.922	2' 3"	S.I.n.	10/12/80
5S 0S 0S 0S	10 CONGOLEÑO	R.Rossi-3	4/57 Amateur-Conformista	M.Duarte	5º a 11 cpos. de Falcon II 56	R.Rossi	50	4.743	en	250.369	2' 6"	S.I.n.	31/1/81
0A 0A 0A 0A	11 GENGIS KHAN	XX	4/57 Compbell-Gambeteada	P.Blanco	8º a vs. cpos. de L. Potin 56	H.Castro	56	296	en	49.678	2' 8"	Arg.n.	15/2/81

Candid.: BOOTS BALCONERO (5) — Enem.: Octavio (2) — Sport: Pier (8)

5ª CARRERA — Pr. CABALLERIZA HUETEL (finaliza 4ª apuesta doble - comienza 5ª apuesta doble: $ 2.000) - 1.000 Mts. — A las 19.35

(APUESTAS A GANADOR, SEGUNDO, TERCERO, IMPERFECTA Y TRIFECTA)

0L 4L — —	1 CHINE	no correrá	3/56 Minera II-Tricotine	E.Banno	7º a 6½ cpos. de Kypros 56	R.Desvard	50	15.901	en	93.036	1'21"	L.P.n.	11/1/81
3L 0L 5L 4L	2 TEDIEM	J.Godoy-2	3/56 Hibernal-Sita	E.Donadio	3º a 5½ cpos. de S.Sun 56	J.Godoy	50	2.523	en	72.142	1'7"2/5	L.P.p.	12/2/81
0S — — —	3 IBERICO	V.Sanguinetti	3/56 Ex-Libris-Supra Nóbile	J.Etchechoury	7º a 6 cpos. de Alocado 56	V.Sanguinetti	56	62.898	en	359.139	59"	S.I.h.	8/2/81
0S — — —	4 CABALLERO UNICO	J.Aguirre	3/56 C.Bird-U. Hada	C.Dominguez	12º a 17 cpos. de Macrófago 56	J.Aguirre	56	3.633	en	446.155	58"4/5	S.I.h.	8/2/81
0S 0A 0A —	5 ECETUAO	A.Etchart	3/56 Bauprés-Rosana	J.Lencina	7º a 7½ cpos. de Macrófago 56	M.Planas	52	1.208	en	446.155	58"4/5	S.I.n.	8/2/81
— — — —	6 BLUNDER	E.Olguin	3/56 Bloomy-Ara Resa	N.Ayala	Debuta	—	—	—		—	—	—	—
— — — —	7 SOL SUN	C.Gomez	3/56 Selenio-Indian Beauty	F.Hilarrachea	Debuta	—	—	—		—	—	—	—
0S 4S 0S 0L	8 MUNDIALITO	J.Valdivieso	3/56 Ahasernagh-Golden Home	E.Solari	7º a 8½ cpos. de Maguila 56	J.Valdivieso	56	20.364	en	237.389	57"3/5	S.I.n.	25/2/81
0S 5S 0A 0A	9 MANZUMAN	R.Garnica-4	3/56 Marvellous-Zuzima	M.Ahumada	7º a 6 cpos. de Real Caso 56	E.Bortulé	56	18.482	en	183.487	58"	S.I.p.	18/11/80
3A 6A 0S —	10 PRETTY HUSSAR	M.Sarati	3/56 Atlas-Pretty Loyal	M.Gervasoni	3º a 5½ cpos. de El Litin 56	M.Sarati	56	13.480	en	79.352	1'6"1/5	Arg.n.	22/2/81
0A — — —	11 TIO PEPE	M.Planas-4	3/56 Port Fuad-Tio Bita	D.Ibarra	9º a 21 cpos. de El Litin 56	A.Maugeri	52	1.384	en	79.352	1'6"1/5	Arg.n.	22/2/81
0S 0S 0S —	12 NASSAU	G.Retorto-3	3/56 Royal Search-Nivea	V.Gonzalez	11º a vs. cpos. de El Tecor 56	G.Retorto	50	253	en	248.213	1'35"2/5	S.I.n.	30/12/80
0S 0S 0A 0A	12aPOST	no correrá	3/56 Air British-Lisil	A.Spandrio	13º a vs. cpos. de S.Dreams 56	M.Planas	50	607	en	130.293	1'11"	S.I.n.	3/1/81
3S 6S 2S 3S	13 INDIAN GRINGO	H.Libré	3/56 I.Summer-La Gringacha	R.Reta	3º a 2½ cpos. de Sol Quebrado 56	A.Luna	53	11.541	en	146.894	1'13"2/5	S.I.h.	18/2/81
2S 6S 5A 0S	14 GAUCHO TANGUERO	J.Figueroa	3/56 Huahuito-Romea	S.Vega	2º a 3/4 cpo. de Maguila 56	J.Figueroa	56	28.745	en	237.389	57"3/5	S.I.n.	25/2/81
2S 6A 5S 4S	15 RIVERLEGE	J.Oural	3/56 Snow River-Sortilege	R.Montero	2º a ½ cpo. de Alocado 56	J.Oural	56	30.244	en	359.139	59"	S.I.n.	8/2/81

Candid.: IBERICO (3) — Enem.: Gaucho Tanguero (14) — Sport: Riverlege (15)

6ª CARRERA — Pr. CABALLERIZA DON GONZALO (finaliza 5ª apuesta doble - comienza 6ª apuesta doble: $ 2.000) - 1.600 Mts. — A las 20.5

(APUESTAS A GANADOR, SEGUNDO, TERCERO, EXACTA Y TRIFECTA)

4A 6L 0S 1L	1 SABATO	H.Libré	4/57 Sheet Anchor-Kathy	E.Rodriguez	4º a 2½ cpos. de El Shant 52½	H.Libré	53	2.512	en	82.818	1'37"	Arg.n.	22/2/81
2S 1S 2A 3S	2 YATERO	A.Tarraño-3	4/57 Mysolo-Yassu	F.Martin	2º a 3/4 cpo. de Favonio 56	A.Tarraño	50	27.373	en	229.618	1'34"	S.I.n.	11/2/81
3A 0L 0S 5S	3 HAY SOL	A.Roldán-4	4/54 High Road-Solemnidad	G.Pedernera	3º a 2 cpos. de Tiger Cub 57	A.Roldan	53	1.690	en	44.842	1'37"2/5	Arg.n.	22/2/81
0S 0S 0A 0A	4 VICENTE JOSE	R.Galloso	4/54 Gemini Six-Voladera	C.Bastiani	7º a 5 cpos. de Tormentoso 53	R.Galloso	57	3.988	en	345.809	1'50"	Arg.n.	4/2/81
1A 3S 6A 1A	5 HAILSTONE	N.Mezzotero	4/57 Hall of Fame-Sarcabane	E.Ferro	1º por 3 cpos. de Selestat 56	O.Mansilla	54	15.789	en	43.546	1'50"	Arg.n.	4/2/81
0S 0S 3A 5A	6 TROPERO SOY	M.Lezcano	4/54 Sheet Anchor-Pasional	M.Gervasoni	7º a 8½ cpos. de Favonio 56	M.Lezcano	56	6.374	en	229.618	1'34"	S.I.n.	11/1/81
4A 1S 2S 4S	7 ARISTARCO	M.Lopez-3	4/54 Unánime-Luna Nuova	J.Antognozzi	8º a 13 cpos. de Shopeante 56	R.Desvard	50	3.901	en	30.492	2'6"	Arg.n.	13/2/81
1S 4S 1S 4S	8 FAVONIO	V.Sanguinetti	4/57 Cipol-Tramontana	J.Lofiego	1º a 3/4 cpo. de Yatero 56	V.Sanguinetti	56	60.237	en	229.615	1'34"	S.I.n.	11/2/81
0L 1A 4S 6S	9 ETERNITY LIFE	R.Siniani-4	4/54 B. Penny-E. Ring	C.Estévez	10º a 16½ cpos. de Nico 56	R.Siniani	48	3.800	en	105.080	1'24"4/5	L.P.n.	22/2/81
0L 6A 0L 3L	10 BLEVIO	R.Fernández	4/57 Aerolito-La Estepa	H.Yalet	12º a 29 cpos. de Avivato 57	R.Fernández	52	434	en	52.414	2'7"	L.P.n.	19/2/81
3L 1L 2L 4L	11 PARIGUAL	N.Dragisich	4/57 Nice Guy-Palanqueta	B.Cabello	3º a 4½ cpos. de F.Pampa 59	D.Dominguez	56	2.220	en	34.247	1'31"	L.P.n.	2/9/80
5A 5A 3S 0L	12 SUBLIME	P.Molina-2	4/54 Sheet Anchor-Miss Porota	J.Ferro	5º a 6½ cpos. de Shopeante 56	O.Ayude	56	2.023	en	30.492	2'6"	Arg.n.	13/2/81
3L 3S 2S 5S	13 RATON MICKEY	R.Desvard-3	4/57 Gemini Six-Rosa Inca	E.Banno	3º a 5½ cpos. de Nico 56	A.Narro	50	17.352	en	105.080	1'24"4/5	L.P.n.	22/2/81

Candid.: HAILSTONE (5) — Enem.: Favonio (8) — Sport: Yatero (2)

7ª CARRERA — Pr. CABALLERIZA LOS COBRES (finaliza 6ª apuesta doble - comienza 7ª apuesta doble: $ 2.000) - 1.000 Mts. — A las 20.40

(APUESTAS A GANADOR, SEGUNDO, TERCERO, EXACTA Y TRIFECTA)

4S 6S 1S 2S	1 RILON	J.Sánchez	6/51 Ruling-Risafal	R.Cariaga	4º a 4 cpos. de Estatuita 56	J.Sánchez	56	30.490	en	327.837	58"2/5	S.I.n.	11/2/81
0S 1R 0R 6S	2 CAMARUNKO	R.Ferreira	6/56 Minera II-Servia	C.Fuentes	8º a 9 cpos. de Tractor 56	V.Sanguinetti	56	21.749	en	258.449	57"1/5	S.I.n.	27/8/80
2S 1R 0R 1R	2aSUN TAN	P.Molina	6/51 Society II-Teocracia	Idem	2º a 1½ cpo. de Estatuita 56	P.Molina	50	19.350	en	327.837	58"2/5	S.I.n.	11/2/81
0S 6A 0S 0S	3 MUNICH	I.Guimaraes	4/55 Marronier-Heidy	A.Giovanetti	13º a 14½ cpos. de Tormentoso 53	I.Guimaraes	54	11.621	en	345.809	55"3/5	S.I.n.	25/2/81
0S 2S 0A 2L	4 BENCH	M.Escagües	5/52 Benissimo-Frosting	M.Escagües	12º a vs. cpos. de G. Milico 54	M.Abregú	51	33.813	en	386.834	1'10"	S.I.n.	8/12/80
0S 5S 0S 0A	5 GENERADOR	R.Gonzalez	6/52 Arakumo-Gold Lisa	H.Pellegatta	9º a 13 cpos. de E. Post 56	J.Bretón	56	28.498	en	227.304	58"3/5	S.I.n.	9/1/81
0L 0S 0L 1L	6 FASCINADO	C.Gonzalez	5/56 Arate-Finitadona	O.Carabal	9º a vs. cpos. de R. Pinger 50	R.Cabrera	50	4.779	en	64.370	1' 7"	L.P.n.	4/1/81
1S 4S 2S 2A	7 INDIAN GIRL	J.Maciel	5/56 Indialón-Grass Girl	B.Cabello	1º por 3 cpos. a N. Rosada 54	A.Pla	57	75.246	en	269.019	56"3/5	S.I.n.	20/2/81
0S 5R 1R 0C	8 MANDA QUICK	J.Fernández	6/51 D. Quick II-Manteada	R.Cortez	9º a vs. cpos. de Estatuita 56	J.Fernández	56	49.539	en	327.837	58"2/5	S.I.n.	11/2/81
3S 2S 2S 1S	8aPINGO VIT	M.Sarati	6/53 Vitencamps-Panoplia	L.Ramer	3º a 3 cpos. de Estatuita 56	J.Aguirre	50	49.539	en	327.837	58"2/5	S.I.n.	11/2/81
0L 5A 3S 1A	9 METALURGICO	A.Cervantes	5/51 Casino-Mantita	R.Enriquez	7º a 10 cpos. de El Chiquilín 56	R.Cervantes	56	7.154	en	42.164	1'13"	L.P.n.	7/2/81
0L 0A 1L 3A	10 GOLD FOR YOU	A.Etchart	6/54 Goaburndle-For You	A.Quinteros	8º a 13½ cpos. de R. David 51½	R.Tavella	57	3.497	en	46.946	1' 6"3/5	L.P.n.	4/1/81
0S 3A 3S 0T	11 SICEKON	no correrá	4/51 Tricheur-High Ness	O.Matteucci	8º a vs. cpos. de Badoleón 56	M.Planas	51	3.183	en	238.951	1'36"1/5	S.I.h.	18/2/81

Candid.: PINGO VIT (8a) — Enem.: Sun Tan (2a) — Sport: Rilon (1)

Hawaian Port Estará "Reclamando" el Triunfo Frente a Cerro Indio, Amancio y Otros Bravos

HAILSTONE, CASI NUMERO PUESTO

Como generalmente sucede en estas reuniones de los miércoles en San Isidro, la primera mitad del programa está reservada a ejemplares perdedores y después de la quinta las cosas toman otro color, cuando entran a tallar los ganadores de distintas categorías. Y también, como casi es norma en estas jornadas que abren la semana turfística, la programación no presenta cotejo central. Su elección queda a gusto del consumidor y tal vez muchos elijan al Premio Caballeriza Don Gonzalo, que se disputará en sexto turno. Tiene fijada una milla de recorrido y la distancia puede ser propicia para un nuevo triunfo de Hailstone, porque el pensionista de Eduardo Ferro se ha largado a correr de firme, según el testimonio de su reciente victoria por dos cuerpos a expensas de Selestat, en 1'50" (Palermo), viniendo entonces de un excelente tercer puesto a un cuerpo de Ditch y al pescuezo de El Lute, en 1'47"38/50, en San Isidro. Siguió en gran forma el hijo de Sarcabane y por sus antecedentes resulta uno de los candidatos más firmes de la reunión, aunque buscándole enemigos es obligado mencionar a Favonio, de destacada actuación en San Isidro, donde acaba de dar fácil cuenta de Yatero en 1'34"43/50, gran tiempo para la categoría. Queda Yatero para integrar la trifecta.

Otra de las pruebas importantes de la reunión es el denominado Caballeriza El Derby (A reclamar), en el que abundan los competidores de primera línea, a tal punto que se torna complicada la elección del candidato. Se puede salir del paso con Hawaian Port, que reprisa en óptimas condiciones de preparación y con el aval de ejercicios que le anticipan un sobresaliente desempeño. Entre los que le pueden complicar la empresa al defensor del stud Mirko se encuentra Cerro Indio, cuyo fracaso en Palermo conviene pasarlo por alto y recordar en cambio su anterior triunfo en el césped, en una prueba similar. Amancio asoma como un bravo tercero en discordia, pudiendo decirse otro tanto de Sillón Real, abonado a los premios "A reclamar" y con una sucesión interminable de segundos puestos. Hoy puede ser su día.

O. Domínguez.

APILESE

Oscar Dominguez tiene amplias probabilidades de triunfo dirigiendo a Niña Angela en la 2ª. carrera, porque la pensionista de Etchechoury anda como para ganar cortada, de acuerdo al resultado de su primera participación en el césped. Y después en la prueba del desquite, conducirá a Bote Pronto, el mejor lance, porque reprisa "al pelo". ¡APILESE!

Habría más Implicados en el Caso de la "Pila Eléctrica"

El cuidador Armando R. Bani, que fuera involucrado en los primeros momentos en el affaire de las pilas eléctricas, conocidas también como "chicharras" y por el cual están detenidos los jockeys Roberto Sosa y Miguel Mercau, nos efectuó interesantes declaraciones. Dijo Bani que en el curso de la semana anterior, fue visitado por la policía en su casa particular y no hallándose en la misma y pese a no ser citado se presentó espontáneamente en la seccional 31ª, donde encontró a varios colegas que habían sido llamados a declarar en el caso.

Señaló Armando Bani que el principal acusado, el vendedor de baterías José Abraham, al parecer proveedor de las "chicharras", había declarado que hacía diez años le había vendido al aprendiz Miguel Belda un par de botas en uno de cuyos tacos se había instalado el artefacto estimulador y que como el mencionado aprendiz le trabajaba los caballos y los corría de vez en cuando, Bani quedó demorado hasta que se aclarara su situación y luego de ser careado con Abraham, recuperó la libertad y en el sumario figura en calidad de testigo.

Por otra parte, el aprendiz Belda hace más de cinco años que está alejado de la profesión, no obstante lo cual la policía se hizo presente en el stud de Bani, para secuestrar algunas botas viejas, dejadas allí, al parecer propiedad de dicho piloto, pero no se pudo comprobar la existencia de "chicharras" en los tacos.

Así las cosas, aún permanece el secreto del sumario, por lo que no se puede brindar más informaciones

HIPODROMO ARGENTINO

COMPETIDORES Y MONTAS PARA EL VIERNES

1ª CARRERA A las 18
Pr. Maestra - 1.200 mts.
(Comienza la 1ª doble)
1 Chanilla 57, I. Guimaraes
2 Manzanera 57, A. Ferreras
3 Anne 54, M. Lezcano
4 Landora 57, R. Moli
5 Gran Artista 57, O. Fravega
6 Minona 57, v. Centeno

2ª CARRERA A las 18.30
Pr. Estepa - 1.000 mts.
(Finaliza 1ª doble)
1 Red Linda 56, A. Maugeri
2 Mat Royal 56, R. Quiroga
3 Mariqui Top 56, V. Centeno
4 G. Fortune 56, A. Barattucci
5 Cortinera 56, H. Blanco
6 Sun Daisy 56, A. Tarraño
7 Garden Quenn 56, A. Lencina
8 Dulzante 56, A. Etchart
9 Royal Lake 56, M. Sarati

3ª CARRERA A las 19
Pr. Marroquí - 1.000 mts.
(Comienza 2ª doble)
1 Bióloga 56, V. Centeno
2 Santidad 56, J. Figueroa
3 Barraca 56, A. Etchart
4 Samaraloga 56, C. Bertoldi
5 Reveillón 56, C. Pezoa
6 Vallarta 56, M. Lezcano

4ª CARRERA A LAS 19.35
Pr. Taitu - 1.600 mts.
(Finaliza 2ª doble)
1 Dos de Oros 57, G. Retorto
2 Etretat 57, A. Tarraño
3 Cefalino 57, C. Bertoldi
4 Hachich 57, G. Pereyra
5 Asperite 57, H. Libré
6 Legalista 57, M. Lezcano
7 Adónde 57, P. Molina
8 Toast 57, H. Artigas

5ª CARRERA A las 20.10
Pr. Remera - 1.000 mts.
(Comienza la 3ª doble)
1 Atanada 57, R. Moli
2 Hewick 57, V. Sanguinetti
3 Maniineer 57, D. Fernández
4 Previnz 57, H. Castro
5 Momentánea 57, V. Centeno
6 Matidelta 57, R. Quiroga
7 Ilusión 57, C. Bertoldi
8 Ferrachona 57, R. Rossi

6ª CARRERA A las 20.50
Pr. Mendoza - 2.000 mts.
(Finaliza la 3ª doble)
1 Carriego 60, A. Etchart
2 Doctor Chanvi 55, V. Sanguinetti
3 Filer 56, R. Ferreira
4 Musulmán 55, P. Molina
5 Prontoaway 55, J. Figueroa
6 Pícaro Bluff 56, XX
7 Hotelero 56, J. Palacios
8 El Shant 55, J. Abregú
9 At Ease 55, J. Valdivieso

7ª CARRERA A las 21.30
Pr. Gran Vista - 1.800 mts.
(Comienza doble extra)
1 Centellero 57, XX
2 El G. Chupito 57, J. Araya
3 El Estruendo 57, C. Pezoa
4 Afghar 57, O. Zapata
5 Siwidante 57, R. Laitán
6 Caballo Vapor 57, J. Burgois
7 Islowarth 57, V. Sabin
8 Lautar Donn 56, R. Moli
9 Eurre Fire 57, C. Labaqué

8ª CARRERA A las 22.15
Pr. Justicia - 1.000 mts.
(Finaliza doble extra)
1 Morenero 54, R. Zalazar
2 S. Fogón 57, G. Retorto
3 Cheque 52, H. Capano
4 Universitario 55, I. Desvard
5 Tilimu 54, V. Sanguinetti
6 Negro Humilde 57, A. García
7 Pinch Man 54, A. Etchart
8 Event 54, C. Flores
9 Rigoletto 54, H. Castro
10 Con Tutti 57, L. Triviño
11 Arceluz 54, R. Moli
12 Marciano 54, V. Sabin
13 Cruzeiro 54, R. Rossi

CORREO DEL TURF

JOSE PALESTRA (V. Ballester). Tal como Ud. afirma, en el año 1945 Ireneo Leguisamo y Francisco R. Quinteros. Muchas gracias por sus elogios vertidos en su carta.

PRONOSTICOS DE LA PRENSA EN GENERAL PARA LA REUNION DE HOY

Nombre	1ª Carrera	2ª Carrera	3ª Carrera	4ª Carrera	5ª Carrera	6ª Carrera	7ª Carrera	8ª Carrera	9ª Carrera	10ª Carrera
CRONICA	L. Manso	N. Angela	La Colombina	B. Balconero	Ibérico	Hailstone	Pingo Vit	Kerosina	S. Bravo	Hawaian Port
Clarín	Commins	N. Angela	La Colombina	B. Balconero	Ibérico	Hailstone	Sun Tan	Kerosina	Malmirante	C. Indio
La Razón	Con Oro	Sunny Pet	Boby Very	Tolomeo	Riveriege	Hailstone	Pingo Vit	D. Suerte	Malmirante	C. Indio
Palermo	Commins	N. Angela	La Colombina	Tolomeo	G. Tanguero	Hailstone	Sun Tan	Amilinda	Vial	C. Indio

8ª CARRERA — Pr. CABALLERIZA CONDAL (finaliza 7ª apuesta doble - comienza 8ª apuesta doble: $ 2.000) - 1.600 Mts. — A las 21.15

(APUESTAS A GANADOR, SEGUNDO, TERCERO, IMPERFECTA Y TRIFECTA)

3A	4L	1L	4S	1 ADICIONA	M.Sandoval	4/57	Adino-Tatu	R.Sarfiel	3ª a 6 cpos. de Lumiere 56	J.Maciel	57	26.877	en	197.188	2' 3"4/5	S.I.n.	3/1/81
4S	2S	1S	2A	2 KEROSINA	O.Labanca-4	4/57	Thyco-Katramina	R.Pellegatta	4ª a 3½ cpos. de Las Cibeles 54	O.Labanca	50	64.276	en	177.528	1'22"4/5	S.I.n.	25/2/81
3S	2A	1S	2A	2aLA CORTEJADA	I.Vilte-2	4/57	Malambo-Ilíria	Idem	3ª a 2½ cpos. de Las Cibeles 54	I.Vilte	52	64.276	en	177.528	1'22"4/5	S.I.n.	25/2/81
0A	6S	1A	5S	3 DAME SUERTE	V.Sanguinetti	4/57	Ocean Bar-Dame Star	S.Scabone	9º a vs. cpos. de C. Quick 62	R.Laitán	57	2.092	en	267.202	3'39"2/5	Arg.n.	21/9/80
6S	3S	3A	1S	4 CHUZA	J.Valdivieso	4/57	Menguante-Chimpa	J.Lema	6ª a 7 cpos. de Las Cibeles 54	V.Sanguinetti	54	34.232	en	177.528	1'22"4/5	S.I.n.	25/2/81
5A	1L	0S	2L	5 SIN PEGAR	C.García	4/57	Fragoroso-La Sinasina	A.Polo	5ª a 8½ cpos. de C. Quick 56	C.García	56	298	en	23.229	1'37"2/5	Arg.n.	30/1/81
1S	4S	3S	2S	6 ACLARA CUA	N.Mezzotero	4/57	Cuadro-Aquamerine	J.Loñego	1ª por 1½ cpo. a Candelita 54	N.Mezzotero	57	62.685	en	250.237	1'38"	S.I.n.	14/2/81
6A	6A	0S	6A	7 SALAMANTINA	R.Ferreira	4/57	New Noble-Samarang	O.Ojeda	6ª a 15 cpos. de Topadita 56	R.Ferreira	56	2.707	en	43.931	2' 5"2/5	Arg.n.	21/1/81
1S	4A	6S	4L	8 BRIGANTE	R.Ausili-3	4/57	Success-Brillas	E.Tamay	1ª por 1½ cpo. a Rachilde 56	R.Ausili	50	9.372	en	172.425	1'36"2/5	S.I.n.	3/12/80
6A	4A	0A	0A	9 MINE CREST	M.Planas-4	4/57	Snow Crest-Gold Mine	J.Ferro	6ª a 10 cpos. de C. Quick 56	O.Ayude	53	1.948	en	23.229	1'37"2/5	Arg.n.	30/1/81
3S	6L	1L	4L	10 CELINETTE	E.Liceri	4/57	Benissimo-Cucuchi	J.Irazusta	3ª a 3½ cpos. de Molinella 57	V.Sabin	54	16.867	en	39.551	1'28"	L.P.n.	19/2/81
0S	4S	0A	6L	11 EXACTLY TUNE	O.Ilarione	4/57	Exactly Native-Songkok	J.Rodas	8ª a 10 cpos. de Las Cibeles 54	O.Ilarione	53	1.596	en	177.528	1'22"4/5	S.I.n.	25/2/81
3A	5S	2A	6S	12 AMILINDA	R.Laitán	4/57	Rio Limpio-Quelinda	A.Domínguez	3ª a 6 cpos. de C. Quick 56	M.Sarati	56	1.779	en	23.229	1'37"2/5	Arg.n.	30/1/81
5S	0S	5S	1S	13 EMBAJADA	M.Sarati	4/57	Flintham-Emaity	J.Maldotti	5ª a 5¼ cpos. de Las Cibeles 54	M.Sarati	54	23.623	en	177.528	1'22"4/5	S.I.n.	25/2/81
5S	3S	6L	3L	14 NOCHE FEDERAL	M.Abregú-4	4/57	Francis U.-Luna Federal	H.Pudula	5ª a 5 cpos. de Las Cibeles 56	J.Ibarra	56	22.852	en	119.745	1'12"	S.I.n.	31/1/81

Candid.: KEROSINA y Cía (2-2a) — Enem.: Dame Suerte (3) — Sport: Amilinda (12)

9ª CARRERA — Pr. CABALLERIZA BUENOS AIRES (finaliza 8ª apuesta doble - comienza apuesta doble final: $ 10.000) - 1.000 Mts. — A las 21.50

(APUESTAS A GANADOR, SEGUNDO, TERCERO, EXACTA Y TRIFECTA)

5L	5L	0L	4L	1 RJE	R.Herrera	5/57	John Bull-Puzzle	J.Tirao	5º a 9 cpos. de R. Night 56	R.Herrera	56	6.180	en	68.892	1'14"3/5	L.P.p.	12/2/81
1A	0A	0A	6A	2 VIEJO TARRO	E.Castañeda	5/57	Tarrito-Gold Dina	H.Maduri	1º por 1/2 cpo. a Full Up 57	P.Sahagián	57	6.174	en	72.324	1'14"1/5	Arg.n.	17/11/79
5A	4S	1L	2L	3 ROLMOPS	no correrá	5/55	Four Fingers-Rolo Way	N.Ayala	5º a 9 cpos. de Wences 54	E.Olguín	54	11.076	en	66.118	1'12"3/5	Arg.n.	21/2/81
0A	1A	0A	0A	4 MALMIRANTE	H.Costantino	5/55	Practicante-Malmirada	J.Penna	15º a 16 cpos. de Mermado 53	R.Ricoy	55	633	en	87.116	1' 6"	Arg.n.	28/10/79
2L	0S	0S	0L	5 SUPER CEREZO	R.Díaz-4	5/57	Cerezal-Supose	A.Quijano	2º a 1 cpo. de Excluyente 56	C.Cáceres	56	2.552	en	52.264	1'27"4/5	L.P.h.	29/1/81
0S	0S	6A	0S	6 EL ARLEQUIN	A.Luna-3	5/57	El Curaca-Anselma	M.Ardáiz	8º a 12 cpos. de S. Summer 50	A.Giannino	50	29.037	en	271.063	56"4/5	S.I.n.	19/12/80
6S	5A	5A	0A	7 DANIFER	E.Martínez-3	5/57	Ancient Lights-Air Force	H.Yalet	6º a 6½ cpos. de E. Pampa 56	E.Martínez	56	52.560	en	333.389	1'24"1/5	S.I.n.	18/2/81
6S	2L	3S	5L	8 SICLO BRAVO	J.Contreras	5/57	Siclo-Thule	J.Contreras	6ª a 4½ cpos. de Ossinho 57	J.Contreras	57	14.619	en	357.456	58"1/5	S.I.n.	14/2/81
0S	0S	0L	6L	9 TOP RUNNER	L.Alzamora	5/57	Gamín-Top Filly	J.Garrido	12º a 7½ cpos. de Ossinho 57	A.Maugeri	57	882	en	357.456	58"1/5	S.I.n.	14/2/81
0L	0A	0S	0A	10 GALANERO	D.Hernández-4	5/57	Bañero-Gay Melody	L.Bazán	12º a 18 cpos. de Bonetazo 56	H.Capano	53	1.640	en	113.541	58"1/5	L.P.n.	21/12/79
0L	0S	0L	6L	10aNORTH FORKS	C.Labeque-3	5/57	Farley-Pamba	J.Maldotti	8º a 9 cpos. de Zindon 57	A.Maugeri	53	296	en	39.011	1' 2"	Arg.n.	28/12/79
6S	0S	0A	6S	11 PEDESTAL	J.Maciel	5/57	Espinazo-Pajosa	J.González	6º a 6 cpos. de Tilimu 57	J.Maciel	57	22.205	en	383.883	58"4/5	S.I.h.	8/2/81
4S	0A	0A	4A	12 VIAL	H.Nis	6/57	Mysolo-Vía Salaria	J.Zapata	4º a 3 cpos. de Guerrazo 56	H.Nis	56	11.739	en	213.640	57"1/5	S.I.n.	19/12/80
0A	4L	0S	0S	13 HERB	G.Rizzi	5/57	Héroe-Bien de Abajo	J.Salas	8º a vs. cpos. de Wences 54	G.Rizzi	57	3.452	en	66.118	1'12"3/5	Arg.n.	21/2/81
1L	2L	3A	3A	14 SUPER GOLD	E.Liceri	5/57	P.Gold-S. Sayer	N.Caballero	1º por 1½ cpo. de El Astrónomo 57	E.Liceri	57	22.789	en	42.577	1' 7"	Arg.n.	22/2/81
6A	0A	0S	0A	15 RING TIC	A.Etchart	5/57	Adriatic-Roa	G.Rivero	6º a 6 cpos. de Cruzeiro 57	A.Etchart	57	4.430	en	137.931	1'12"4/5	Arg.h.	1/2/81

Candid.: SICLO BRAVO (8) — Enem.: Vial (12) — Sport: Malmirante (4)

10ª CARRERA — Pr. CABALLERIZA EL DERBY (finaliza apuesta doble final) - 1.800 Mts. — A las 22.30

(APUESTAS A GANADOR, SEGUNDO, TERCERO, IMPERFECTA Y TRIFECTA)

6S	1A	3S	4A	1 HAWAIAN PORT	V.Sanguinetti	5/55	Hawaiano-A. Aunt	E.Ferro	6º a 6½ cpos. de Pampa 56	V.Sanguinetti	56	93.926	en	255.352	2'18"3/5	S.I.n.	19/12/80
0S	5A	6S	3S	2 AMANCIO	A.Etchart	5/54	Hot Dust-Arturella	A.Quinteros	7º a 8 cpos. de Pampa 56	O.Tévez	51	17.180	en	155.352	2'17"	S.I.n.	19/12/80
3S	5S	4S	4S	3 GREEK SHIP	J.Jarcovsky	5/54	Niarkos-Spray	A.Colomé	3º a 2 cpos. de Tarot 57	J.Jarcovsky	54	21.462	en	262.115	2'11"4/5	S.I.n.	25/2/81
5S	1L	0L	4S	4 RIO AMERICANO	L.Alzamora	5/55 1/2	R. Limpio-Polentina	M.Arce	5º a 5 cpos. de Tarot 57	L.Alzamora	57	7.898	en	262.115	2' 1"4/5	S.I.n.	25/2/81
6A	0S	5A	0A	5 BREGANTE	I.Gorrais	5/58	Practicante-Bathijerry	A.Alacina	15º a vs. cpos. de Quicksands 53	I.Gorrais	54	7.858	en	123.828	2' 3"1/5	Arg.n.	21/2/81
0S	6S	2S	4L	5aFOSSULE	A.Juárez	6/55	Fumat-Velina	R.Quinteros	13º a vs. cpos. de M. Bird 50	A.Juárez	50	5.370	en	287.777	1'35"	S.I.n.	14/1/81
0S	5S	3L	4L	6 MALAY	J.Corso	6/55	Malambo-Romina	C.Croce	9º a 6 cpos. de M. Bird 56	J.Corso	50	21.605	en	287.777	1'35"	S.I.n.	14/1/81
0S	1L	3A	2S	7 FRANCIS GLEAN	no correrá	5/52	Francis U.-Essentee	C.Sobral	9º a 9 cpos. de Tarot 57	M.Rodríguez	50	6.125	en	262.115	2' 1"4/5	S.I.n.	25/2/81
0A	0S	5S	3S	8 GOLD OCTOBER	J.Vaira	5/51 1/2	Old Gold-Bathilda	J.Nicoletti	10º a 14½ cpos. de Auditor 55	R.Fernández	51	2.096	en	77.212	1'24"3/5	Arg.n.	22/2/81
2A	0A	4L	3A	9 BOTE PRONTO	O.Domínguez	6/54	Barbarroja-Bravona	A.Casalini	2º a 2 cpos. de Pass 56	O.Domínguez	56	28.965	en	216.951	2'13"1/5	S.I.n.	1/2/81
0A	1S	6S	5A	10 CERRO INDIO	R.Ferreira	6/55	Hyphen-Solvencia	A.Cardinale	11º a 22 cpos. de R. Flow 52	V.Centeno	55	4.015	en	73.031	1'49"4/5	Arg.h.	1/2/81
1S	5A	0S	0S	11 FIGALLO	M.Planas	6/54	Falstaff-Bética	N.Caballero	1º por 3 cpos. a Romafulgo 54	M.Planas	53	13.751	en	243.372	2' 6"4/5	S.I.n.	14/2/81
0S	6S	0A	0A	12 POLO LANCERO	J.Batruni	5/57	R. Search-Changuera	P.Costa	10º a vs. cpos. de Tarot 57	J.Batruni	54	14.548	en	262.115	2' 1"4/5	S.I.n.	25/2/81
1A	0S	3A	1S	13 QUICKSANDS	no correrá	5/56	M. Venturer-Duna	R.Heredia	1º por la cab. a Pampa 52	V.Sanguinetti	53	10.016	en	123.828	2' 3"1/5	Arg.n.	21/2/81
6A	0L	3L	5L	14 PRESTBURY	R.Fernández	5/54	Preferido-Panterana	E.Tadel	6º a 14 cpos. de Quicksands 53	R.Fernández	51	434	en	123.828	1' 3"1/5	Arg.n.	21/2/81
2S	2S	0S	2S	15 SILLON REAL	L.Triviño	5/55	Laconique-Morra	J.Espindola	2º a 1½ cpo. de Badoleón 56	I. Triviño	55	70.630	en	238.951	1'36"1/5	S.I.h.	18/2/81

Candid.: HAWAIAN PORT (1) — Enem.: Cerro Indio (10) — Sport: Amancio (2)

TUVIERON TAREA AL POR MAYOR LOS CRONOMETRISTAS DE PALERMO Y SAN ISIDRO

Lucky en una Partida Majestic: 48"

Todo un espectáculo a pleno color fue Lucky en el Norte. Le dio ventaja a Majestic y jugando se le puso a la par para clavar 48" los 800 metros de arena, que son de locura ¡y valen!. Terminó en 12"1/5 y cuando desmontó Pezoa se reía más que nunca. El parte sanisidrense es largo y contiene detalles de interés. Veamos:

● **ENSAYOS SAN ISIDRO**

(Pista de arena, normal)

LUCKY, C. Pezoa a la par de MAJESTIC, O. Domínguez 800 en 48" con 12"1/5 de final de los 1800 a los 1000. Lucky dio dos cuerpos de ventaja e igualó fácil. Buena partida del medio hermano de Solyluz. LUCKY WAY, J. Fernández a la par de HACKMAN, I. Guimaraes 800 en 49" con 12" de final, de los 1800 a los 1000. Dominando fácil Lucky Way. AIR DREAM, G. Retorto 1000 en 1'4"1/5 de los 2000 a los 1000. FAISANA, V. Centeno 1200 de floreo en 1'18", de los 2200 a los 1000. GUSTON, O. Domínguez, a la par de PUNTAL, J. Bretón 1100 en 1'10" de los 2200 a los 1100. Dominando bien Guston. PO, V. Sanguinetti, a la par de MARCHANDE, H. Costantino 800 cómodo opuesto en 51". BASILICO, C. Pezoa a la par de SENDER, G. Retorto 1000 en 1'4" de los 2000 a los 1000. LA TUQUE, H. Guías a la par de MUÑECA MIA, N. Fernández 1000 en 1'5"2/5 de los 2000 a los 1000. AMATISTA, C. Pezoa a la par de BERNE DAY, J. Bretón 700 opuesto en 42"2/5. LOANDA, A. Plá 1600 en 1'46"3/5. MARTINETERO, M. Bustos 800 en 51". PARISH, T. Valdez 800 opuesto en 49"2/5.

(4ª pista de arena normal)

BABOR, M. Lezcano a la par de ACTUANTE, H. Salas 1000 en 1'4" de los 2000 a los 1000. RUIZERO, O. Zapata a la par de I BET, M. Lezcano 1000 en 1'4" de los 2000 a los 1000. FAVORITO, C. Bertoldi a la par de SAUCO, H. Lencina 2000 de floreo en 2'20"2/5. SULTANIYA, S. Videla 1000 en 1'5" de los 2000 a los 1000.

● **ENSAYOS ARGENTINO**

(Pista grande normal)

LATIN LOVER, O. Ayude, 1.600 en 1'42"2/5 con 12"3/5 de final. TANK GUN, A. Maugeri, 1.000 de recta en 1'2"4/5. LIMIERO, I. Vilte, a la par de CUERNANTE, J. Benítez 1.000 de codo en 1'2"3/5. VOTARY, O. Ayude, 2.000 en 2'13"3/5. NEWLY, O. Tévez, 1.000 en 1'2"4/5 de los 2.000 a los 1.000. LA GRANITA, O. Ayude, 1.000 de recta en 1'2"3/5. ODEONI, I. Vilte, 1.000 de codo en 1'4". DROMBA, M. Esquivel, 1.000 en 1'4" pista auxiliar. AZULADO, M. Liborio, a la par de BURTON, P. Molina, 1.000 de codo en 1'3". YAKIMAR, H. Liceri, 1.000 de codo en 1'4". THE MASTER —en pelo—, R. Rodríguez, 1.000 de codo en 1'4". GRAN TIPA, I. Vilte, a la par de CUBANOSA, R. González, 800 de codo en 48"3/5. Dominando Gran Tipa por dos cuerpos. PEINADORA, A. Ramos, a la par de THE PARK, J. Figueroa, 700 de codo en 42".

HIPODROMO DE SAN ISIDRO

COMPETIDORES Y MONTAS PARA EL SABADO

1ª CARRERA A las 17.00
Pr. JARDY — 1.600 Mts.
(Exacta y trifecta)
1 Bombardier 57, R. Tavella
2 Prestigiado 57, J.Benítez
3 Gaucho Lucero 57, R.Rossi
4 Pibe Cabeza 57, J.Godoy
5 Gold Blue 57, M.Escagües
6 Romafúlgo 57, H.Blanco
7 Ero Beam 57, R.Medina
8 Reecolo 57, H.Granea
9 Pagaré 57, M.Bertorini
10 Arre Arcangel 57, D.Torrilla
11 Wrack 57, N.Bortulé

2ª CARRERA A las 17.35
pr. MESSIDOR — 1.000 Mts
(Imperfecta y trifecta)
1 Gaucha Milonga 56 A.Cerventes
2 Miss Sweet 56, M.Rodriguez
3 Osita Mimosa 56, J.Corso
4 Ami 56, J.Jarcovsky
5 La Cibeles 56, W.Blanco
6 Partida Buena 56, A.Etchart
7 Moreninha 56, E.Olguín
8 Tarrasa 56, J.Bretón
9 Lucky Lucky 56, R.Comas
10 Agresta 56, X.X.
11 Arch Sun 56, V.Centeno
12 Rull Par 56, R.Moli
13 Goldmar 56, M.Planas

3ª CARRERA A las 18.5
Pr. DIAMOND JUBILE — 1.600 Mts.
(Exacta)
1 Blue Ball 57, M.Rodriguez
2 Inverness 57, R.Moli
3 Protia 57, J.Oural
4 High Street 57, M.Lezcano
5 Ancient Love 57, J.Aguirre
5aDana Frekis 57, R.Rossi
6 Miss Montana 57, V.Sanguinetti

4ª CARRERA A las 18.45
Pr. ORBIT — 1.200 Mts.
(Imperfecta y trifecta)
1 Lucky Star 58, A.Etchart
2 Opiante 56, C.Pezoa
3 Pinot 56, V.Sanguinetti
4 Bastonazo 56, J.Fernández
4aDundee 56, R.Ausili
5 Tegumento 56, V.Ramírez
6 Macrófago 56, M.Sarati
7 Exitón 56, A.Giannino
8 Acomete 56, M.Lezcano
9 Way Gham 56, P.Molina
10 Lobato 56, J.Palacios
11 Orleáns 56, H.Libré
12 Ze Ze 56, V.Centeno
13 Ronvaso 56, C.Ibarba
14 Norman Prince 56, E.Martinez
15 Bronce Mast 56, C.Vega

5ª CARRERA A las 19.20
Pr. LORD MELTON — 1.600 Mts.
(Exacta y trifecta)
1 Negro Rosi 56, H.Blanco
2 Prefecto 56, R.Tavella
3 El No Perdona 56, J.Igarategui
4 Cristofalo 56, R.Zalazar
5 Osito Polar 56, J.Corso
6 Akumanso 56, C.Bertoldi
7 El Centurión 56, R.Latorre
8 Basílico 56, C.Pezoa
9 Visitor 56, M.Lezcano
10 Thiers 56, F.Rivero
11 Cuernante 56, V.Centeno
12 Acayu 56, M.Gonzalez
13 Bestle Gold 56, M.Escagües

6ª CARRERA A las 20.00
Pr. LAST REASON — 1.000 Mts.
(Imperfecta y trifecta)
1 Con Viento 55, R.Zalazar
2 Domus 55, J.Jarcovsky
3 Gran Profe 55, N.Bortulé
f4 Kan Turco 55, V.Sanguinetti
5 Arrow Press 55, E.Licerl
6 Macrocóndor 55, J.Aguirre
7 Gaucho Flower 55, V.Centeno
7aMauritano 55, V.Sabin
8 Poco Gualo 55, H.Artigas
9 Con Inti 55, H.Blanco
10 Pacho 55, C.Cáceres
11 Impuro 55, J.Bretón
12 Snow Crack 55, G.Retorto
13 Welsh Crono 55, L.FLores
14 Varallo 55, J.Mansilla
15 Lester 55, H.Libré

7ª CARRERA A las 20.30
Pr. SOY CHICA — 1.600 Mts.
(Exacta y trifecta)
1 Heldita 57, V.Sanguinetti
2 Saulina 57, D.Fernández
3 La Lilita 57, H.Libré
f4 María Royal 57, R.Comas
5 Capsela 54, M.Bertorini
6 Mora Mansa 54, O.Labanca
7 La Daga 54, J.Figueroa
8 Pollenka 54, J.Palacios
9 Soy Demetria 54, R.Gonzalez

8ª CARRERA A las 21.10
Clásico GRAL. VIAMONTE — 1.000
(Exacta y trifecta)
1 Malkinia 59½, J.Maciel
2 Diadoca 59½, J.Abregú
3 Gitanes 59½, X.X.
4 Soy Chica 59½, R.Laitán
5 Sun Shore 56½, H.Libré
f6 Diplomada 56½, E. Liceri
7 Peinadora 59½, V.Sanguinetti
8 Hostigadora 59½, J.Leske

9ª CARRERA A las 21.50
Pr. CRAGANOUR — 1.400 Mts.
(Exacta y trifecta)
1 La Afortunada 53, A.Tarraño
2 Frau Auriga 58, M.Sarati
3 Gran Tipa 58, I.Vilte
4 Flambala 56, C.Pezoa
5 Lucky Three 53, J.Estepo
6 Shimena 53, H.Castro
7 Lotería 53, O.Domínguez
8 Ajena 53, R.Rossi
9 Nice Kiss 56, V.Sabin
10 Incidencia 56, H.Costantino
11 King's Caprice 56, V.Centeno
12 Fuengirola 53, M.Rodriguez

10ª CARRERA A las 22.30
Pr. POLAR STAR — 1.000 Mts.
(Imperfecta y trifecta)
1 Jornalero 57, M.Schneider
2 Tsavo 57, G.Sabin
3 Blombito 57, A.Etchart
4 Aratón 57, M.García
5 Clericó 57, D.Suárez
5aDon Marito 57, O.Merlo
6 Carter 57, X.X.
7 Melisante 57, J.Palacios
7aPer Lei 57, C.Vega
8 Con Limay 57, D.Soto
9 Jack Ing 57, R.Barrueco
10 Gaucho Pegual 57, V.Sanguinetti
11 Bigot 57, R.Fernández
12 Super Tarro 55, E.Martinez
13 Yonder Sol 57, V.Centeno
14 Ten Hor 57, N.Mezzotero
15 Noble Escudo 57, A.Giannino

THAUT VOLO EN EL CESPED: 59"2/5

Además de los ejercicios en la pista de arena de San Isidro, que damos a conocer en la página anterior, hubo también actividad en el césped de vareo, donde Thaut, descontó el kilómetro en 59"2/5, en otra prueba de su notable velocidad.

(Césped de vareo nomal) THAUT, H.Libré, 1000 en 59"2/5 con 11"2/5 de final. MISTER MANNET, A.Ferreras, 2000 en 2'6"4/5 a palo errao. CHULO, Rogelio González, 1400 en 1'25"3/5 a palo errao. SATELITE, R.Moli, a la par de ENTENAO, O.Cosenza, 1400 en 1'29". TACIO, A.García, a la par de BRONCE MAST, 700 en 40"4/5. LAKELITO, J.Nuñez, 600 en 35"3/5. TAIBONA, D.Torrilla, 600 en 35". MELANTHA, O.Labanca, 1000 en 1'1". ACUMANSO, C.Bertoldi, 800 en 49". MARIA ANGELA, J.Nuñez, a la par de TRAFILON, D.Fernández, 600 en 36". INCIDENCIA, H.Costantino, a la par de BLINIS, O.Mansilla, 700 en 40" clavados.

SAN ISIDRO: SANCIONES POR DOPING

Realizó su acostumbrada reunión semanal la Comisión de Carreras del Hipódromo de San Isidro y tras analizar los asuntos trámites adoptó importantes resoluciones, dos de las cuales se refieren a casos de doping, recayendo por ello sanciones de cuatro años al cuidador Miguel Ardáiz, por ser reincidente, pues el lunes lo penó debido a un hecho similar la Comisión de Carreras platense y por dos años fue inhabilitado el cuidador Hugo R. Licera.

El parte resolutivo señala lo siguiente:

Visto el informe elevado por el laboratorio químico y el resultado de los análisis practicados al material de investigación extraído al caballo Macelcor, clasificado 2º en la sexta carrera del día 20 y de acuerdo con lo determinado en el artículo 36 del Reglamento General de Carreras, la Comisión resuelve: 1º) Inhabilitar por el término de cuatro años (hasta el 24/2/1987) al cuidador Miguel Ardáiz, por ser reincidente en este tipo de infracción; 2º) Suspender por tres meses (20/5/81) al caballo Macelcor; 3º) Distanciar a los efectos del premio al mencionado animal, modificando el marcador de esa carrera.

En cuanto al cuidador Hugo R. Licera, se lo suspendió por dos años (hasta el 18/3/83), por doping de su pensionista L'Interdit fue suspendido por tres meses (hasta el 18/3/83) y suspendido por tres meses para correr y se modifica el marcador

● **OTRAS SANCIONES**

La comisión norteña aplicó además las siguientes sanciones:

Suspender por tres reuniones (13 al 15/3) al jockey Natalio Mezzotero, por perder su línea en los 400 metros finales de la 8ª carrera del 28, conduciendo a Trim; por tres fechas (13 al 15/3) al jockey Ruben Galloso, por perder su línea a poco de largar en la 10ª carrera del 28, dirigiendo a Futuro Bluff; por tres reuniones (13 al 15/3) al aprendiz Ricardo Buonocore, perder su línea a poco de la largada de la 10ª del 25, con Tío Tongo; tres reuniones (13 al 15/3) a Eugenio Martinez y Raúl Moli, por perder su línea con La Vuelta y Curuzú, respectivamente; dos reuniones a Justo Núñez, por perder su línea con Saulina; por cinco fechas a Norberto Schneider, por reclamar injustificadamente, con Siringa.

MIENTRAS GIRA EL GLOBO

HOY: QUIN. NAC. - 20 PREMIOS - A LAS 21.30

Atrasados a la grande			Demorados a los premios		
Centena	Decena	Unidad			
6	1	9	19	20	40
27 s	33 s	13 s	46 s	39 s	31 s

Ultimas 14 grandes		FAVORITOS:	Tres cifras atrasadas a los premios
846	906	A la grande	Centena
469	138	15-29-43	8
430	132		Decena
965	491	A los premios	3
325	963	41-46-70	Unidad
863	787		8
484	761		

Ambos demorados a la grande			El dato de CRONICA		
31	01	78	57	71	89

HOY: CORDOBA - 10 PREMIOS - 22 HS.

Atrasados a la grande			Demorados a los premios		
Centena	Decena	Unidad			
1	4	8	39	04	71
20 s	19 s	21 s	41 s	28 s	34 s

FAVORITOS: Grande 10-25-49. Premios 77-83-48

Ambos demorados a la grande			El dato de CRONICA		
15	32	36	66	88	91

1ª CARRERA A las 14.30
Pr. Espadaña 1600 Mts.
1 Panterón 57, R.Cabrera
2 El Cantinero 57, J.Gallardo
3 Mastin 57, E.Brown
4 Strategy 57, M.García
5 Fast Field 57, H.Galeppi
6 Elrx Sol 57, R.Medina
7 El Indio Cantor 57, R.Desvard
8 Niño Facundo 57, E.Martínez
9 Sin Dolor 57, O.Ramírez
10 Zalkant 57, O.Fravega
11 Pontaut 57, V.Insaurralde
12 Filón de Plata 55, D.Hernández

2ª CARRERA A las 15.10
Pr. Solyluz 1400 Mts.
1 (Nyneve 56, J.Vaira
2 (Greek Brilliant 56, J.Burgois
3 Ainda 56, R.Comas
4 Bellaglass 56, H.Silva
5 Nieve Plateada 56, R.Medina
6 Bonina 56, D.Domínguez
7 Aguatera 56, M.Rodriguez
8 Riberita 56, C.Sanguinetti
9 Mara Ball 56, R.Cabrera
10 La Viajante 56, J.Igarategui
11 Linda Tere 56, J.González

3ª CARRERA A las 16
Pr. Adrián Jones 1100 Mts.
1 Tamaka 55, J.Fernández
2 Tan suelta 55, J.Igarategui
3 Nati 55, R.Comas
4 Romatic Girl 55, A.Gaitán
5 (Muñeca Linda 55, D.dominguez

QUINIELA

1º	120	11º	132
2º	415	12º	969
3º	185	13º	886
4º	246	14º	375
5º	021	15º	168
6º	780	16º	671
7º	402	17º	012
8º	003	18º	150
9º	278	19º	968
10º	669	20º	920

HIPODROMO DE LA PLATA

COMPETIDORES Y MONTAS PARA EL DOMINGO

6 (Tamuna Cron 55, J.Estepo
7 Socióloga 55, J.Mansilla
8 Nanoe 55, J.Burgois
9 Dalwood 55, O.Tevez
10 Nena Hippy 55, N.Dragisich
11 Gwenda 55, J.Baira
12 Vikara 55, H.Martinez
13 Santillana 55, D.Torrilla
14 Chaldee 55, V.Sabin
15 Entebbe 55, L.Falco

4ª CARRERA A las 16.50
Pr. Forlano 1100 Mts.
1 Merynir 56, C.Cáceres
2 Miss Lambourn 56, J.Burgois
3 Excéntrica 53, C.Ibarba
4 Lady Day 56, J.Borda
5 Aniversary 56, R.Moli
6 Magically 56, V.Sabin
7 La Doncella 56, C.Sanguinetti
8 Nonchalente 53, R.Rossi
9 Air Mail 56, E.Martinez
10 Cubanosa 56, I.Vilte

5ª CARRERA A las 17.40
Pr. Indian Hill 1300 Mts.
Comienza 2ª Apuesta Doble Extra
1 Cabezón 57, I.Vilte
2 Mulato Mambo 54, M.García
3 Trascendente 57, V.Sabin
4 Reggiseur 57, H.Olivera
5 Lindo Sol 57, F.Rivero
6 Beltempo 57, X.X
7 Miletti Juan 57, D.Verón
8 Siderius 57, H.Correra
9 Siline 57, C.Miguez
10 El Franchute 55, C.Giussi
11 Palo Erraó 54, D.Fernández
12 Triunfo Gold 57, J.Azamor
13 Finisterre 54, M.Bertorini

6ª CARRERA A las 18.30
Gran Pr. República Argentina 2400
1 Tema Otoñal 61, R.Laitán
2 Lucky Way 56, R.Galloso
3 Avivato 60, C.Cáceres
4 Oban 56, XX
5 Ruizero 56, O.Zapata
6 Atractivo 60, H.Libré
f7 Montpellier 56, D.Domínguez
8 Señor Lito 60, J.Fernández
9 Bodiru 56, J.Igarategui
10 Frau Daruma 54, M.Sarati
11 Viejo Rincón 60, C.Sanguinetti
12 Tru Hue 60, M.Escagües
13 Danilov 56, J.Maciel
14 El Lute 60, L.Alzamora
15 Inca Flower, 56, V.Sabin
16 Mr. Perins 56, L.Triviño

7ª Carrera A las 19.30
PR. CREME DE LA CREME - 1.000
Comienza 3ª Apuesta Doble Extra
1 Charona 56, E.Martinez
2 Alocadita 56, O.M.González
3 María Tomasa 56, R.O.Comas
4 Gran Fontana 56, C.Cáceres
5 Pinta Tropical 56, R.A.Medina
6 Gloria Virginia 56, A.Valanti
7 Isnadeamérica 56, P.J.M.Juri
8 Corinthians 56, M.C.Rodriguez
9Vuela 56, A.C.Gallardo
10 Partiazul 56, H.Ripol
11 La Felicidad 56, J.G.Borda
12 Hoja de Trébol 56, J.R.Azamor
13 Ona Bluff 56, M.A.Arias
14 Cap Ven 56, J.C.Ublich
15 Trinquetilla 56, B.O.González

8ª CARRERA A las 20.20
Gran Pr. CIUDAD DE LA PLATA
1.200 mts.
1 Shire 59, R.E.Moli
2 Ossinho 59, J.C.Jarcovsky
3 Soltador 57, L.A.Alzamora
4 Right Off 59, M.E.Gómez
5 Con León 59, J.A.Bretón
6 Osorno 57, C. Caceres
7 Excelsior 59, J.G.Borda
8 Endemoniado 57, V.O.Sabin
9 Manzanera 57, A.A.Ferreras
10 Pago Real 55, L.A.Triviño
11 Nice Smile 59, O.R.Tévez
12 Reina Real 55, J.R.Gutiérrez
13 Macaco 59, A.O.Roldán
14 Enterprise 57, M.A.Cañedo
15 Gregori King 57, J.L.Fernández
16 Taltay 59,E.R.Castaño
17 Talyho 59, J.M.Corso
18 Mormon 57, J.Valdivieso

9ª CARRERA A las 21.10
Pr. PIBE CARLITOS - 1.200 mts.
Comienza 4ª Apuesta Doble Extra
1 El Ombú 56, M.O.Rodriguez
2 El Cosaco 56, J.G. Borda
3 Standard 56, S.Oñate
4 Real Testigo 56, C. Cáceres
5 Bronco Lucky 56, C.Montenegro
6 Mount Star 56, J.Igarategui
7 Soy Campesino 56, J.Vaira
8 Batuyon 56, R.Cabrera
9 Socarrón 56, A.O.Roldán
10 El Comahue 56, M.Sandoval
11 Pelo Al Gato 56, O.Rosales
12 Invernizo 56,J.Azamor
13 Politoson 56, R.Ballaccomo
14 Suéltame 56, J.Ibarra
15 Sean Bronz 56,C.G.Ibarba
16 Espejismo 56, R.Desvard

10ª CARRERA A las 22
Pr. ESPLENDOR - 1.200 mts.
Finaliza 4ª apuesta Doble Extra
1 Quick Return 56, V.Sabin
2 Assagai 56, L.Alzamora
3 Cruz Habanito 56, R.Medina
4 Akai 56, C.Pintos
5 Más Que Lindo 56, J.Mansilla
6 Capiruz 56, E.Martinez
7 Altanero 56, R.Toranzo
8 Poble Diablo 56, M.Rodriguez
9 Fray Mairo 56, XX
10(Smart Man 56, J.Fernández
11(Gran Hechizado 56, O.Fravega
12 Go Amnon 56, J.Corso
13 El Shannon 56, C.Cáceres
14 Cambalario 56, J. Gutiérrez
15 Sundown 56, R.Cabrera
16 Boticario 56, J.Borda
17 Ocean Mail 56, A.Cervantes
18 Casiano 56, C.H.Gómez

LA PAVADA

Las últimas desde Mar del Plata. *Se le acabaron las vacaciones a Juan Carlos Lorenzo,* ***para todos "El Toto"; acaba de ser contratado por ATC para comentar fútbol en las ediciones que "60 minutos" emitirá los domingos por la noche desde el venidero;*** *habrá que escucharlo...* ***Parte médico de las últimas horas:*** *Enrique Carreras* ***con un serio problema vesicular,*** *que lo tiene* ***"a maltraer";*** *Chico Novarro terminó su temporada aquí y partió hacia Punta del Este a descansar* ***y reponerse de un fuerte dolor de columna;*** *Gaby, la bella esposa de Néstor Robles, uno de los integrantes de "I Medici"* ***debió ser intervenida quirúrgicamente en la Clínica Central*** *de esta ciudad; por fortuna ya está casi bien.* ***Otro cumpleaños:*** *esta vez apagó velitas* ***(no dijo cuántas)*** *Fernando Reyna, esposo de la vedette Violeta Montenegro.* ***Antonio Gasalla,*** *no bien finalizó su temporada aquí, empacó sus pertenencias, recibió el premio Estrella de Mar* ***y partió hacia Buenos Aires para continuar hacia Nueva York,*** *donde tenía proyectada la compra de varios* ***"efectos especiales"*** *para su próxima temporada en el Maipo; este hombre no para nunca.* ***Dos compañías*** *que estuvieron laborando hasta el pasado domingo en Necochea se* ***"trasladarán"*** *en las próximas horas hacia aquí, donde* ***"hay mucho más público";*** *una de ellas es la que encabeza Diana Maggi* ***(por fin podrá vivir con su marido que continúa aquí junto "a los Carreras")*** *se aposentará en una de las salas del Corrientes y otra, la de Malvina Pastorino —Juanjo Camero— Eduardo Rudy quienes lo harán en el teatro del hotel Provincial;* ***creen que en marzo "andarán muy bien".*** *Hubo una fiesta de Carnaval en la boite que regentea Héctor Cavallero, la que era animada* ***"oficialmente"*** *por el conjunto Los Blue Jeans, pero cuando éstos estaban cumpliendo su* ***"rutina artística"*** *subió al escenario Mario Sánchez quien* ***"les arruinó la noche",*** *pues dijo los mejores chistes* ***y se llevó los más cálidos aplausos; ¡cheeeee!*** *Pocos saben que Juan Carlos Dual* ***fue el artífice de la jornada artístico-deportiva*** *que se concretó el lunes de la pasada semana en el estadio Mundialista* ***y que resultó todo un suceso.*** *Ricardo Darín y Susana Giménez* ***fueron sorprendidos jugándose "unos pesitos"*** *en el Casino; siguen afirmando que son* ***"grandes amigos"*** *desde hace mucho tiempo;* ***mientras tanto Norberto Draghi, en Buenos Aires, desmintió que se haya distanciado de*** *"Susy"* ***y que solamente lo ha hecho durante algunos días por razones de trabajo,*** *dado que está vinculado con la "comercialización" de todo lo que rodea al conjunto Queen".* ***Nos alegramos de que sigan juntitos...***

LLEGO EL ACTOR ROBERT DE NIRO

El actor Robert De Niro, que llegó ayer a nuestro país, durante la emisión especial que grabó anoche para Canal 13. Se mostró cansado por el viaje, pero muy contento de estar acá.

Con cansancio evidenciado en su rostro, llegó ayer al mediodía al país el actor norteamericano Robert De Niro, quien tendrá una corta pero activa estadía en esta ciudad, donde participará del estreno, mañana de su última película "El toro salvaje" ("Racing bull", en el original) que lo puso como firme candidato para obtener el Oscar del año último.

De Niro, que se hizo popular en nuestro país por su intervención en "El francotirador", "Taxi driver" y "New York, New York", llegó al Aeropuerto Internacional de Ezeiza con algunos kilogramos menos de lo que hacía suponer el rodaje de su última película, en la que encarnó al campeón mundial de la década del cuarenta, Jake La Motta, para lo que debió engordar varios kilos.

"Preferí engordar para no poner almohadones al costado de mi cuerpo —dijo De Niro a los periodistas— ya que eso, en definitiva, le habría quitado naturalidad al filme. Además, el hecho de salir natural y no haber empleado tanto maquillaje, posibilitó que se pudiera filmar con mucha más rapidez".

El ganador del Oscar al mejor actor de reparto por su actuación el "El padrino II", llegó a la Argentina acompañado por sus colegas Joe Pesci y Harvey Keitel y por el productor Barry Primos, todos bajo el auspicio de Artistas Unidos, la empresa productora y distribuidora del filme.

Por la tarde, De Niro llegó al Canal 13 para grabar un programa especial que saldrá al aire hoy por la noche y en el que interviene un panel de reconocidos críticos de cine. En el panel se vio a Roberto Maidana, quien reapareció después del último programa de "Mónica informa".

En el estudio del canal había una vigilancia extrema dado que el actor prohibió el ingreso de fotógrafos y periodistas ajenos al medio televisivo y al programa. Detrás de cámara pudo advertirse una muy bien servida mesa, con la que fue agasajado De Niro después de la grabación.

PARA LOS CHICOS, CORSO CON TEATRO

El venidero fin de semana culminará con el corso de la Avenida de Mayo, una inquietud volcada al público infantil, que hasta el domingo pasado había dado a la fiesta de Carnaval un grato sentido.

Se trata de los espectáculos para niños, que desde las 18 hasta las 20 se cumplen en el escenario principal, el cual se levanta en la intersección de dicha avenida con la 9 de Julio. Con la dirección de Ernesto Rasco Caprari, un experto conocedor de la materia, se realizan 10 cuadros diferentes cada día, totalizando un total de 50, en busca de la alegría y la formación cultural de los niños.

Colabora con Caprari un calificado elenco, no habiéndose descuidado ningún detalle, incluso el de los vestuarios de época o las vestimentas tradicionales de diversos países.

Se han realizado adaptaciones musicales especiales para este ciclo, en tanto que la coreografía pertenece a María Teresa Devatale y las máscaras, muñecos y efectos especiales a Martín Mendilaharzu.

El próximo fin de semana podrán apreciarse otras instancias de toda esta inquietud, que las autoridades comunales quisieron incorporar, con justa razón, a los festejos de carnestolendas que se realizan en el centro de la ciudad. Será una buena oportunidad para que los chicos pasen momentos de grato entretenimiento.

Marcos Zucker Está en Chile

SANTIAGO, Chile, 3 (Saporiti).— Feliz de encontrarse en Chile se manifestó el actor argentino Marcos Zucker, quien interpretará nuevamente en este país el papel de Tevie en la obra "El violinista en el tejado", que será reestrenada en la próxima temporada teatral.

La obra fue montada anteriormente en 1978 con gran éxito en el casino Las Vegas, uno de los escenarios más lujosos de Santiago.

Zucker se mostró satisfecho de poder interpretar nuevamente el papel protagónico de la obra, expresando que esperaba lograr los mismos aplausos obtenidos la primera vez.

ucker será acompañado por la actriz chilena Gladys del Río.

NUEVA HUELGA EN HOLLYWOOD

HOLLYWOOD, 3 (AP).— La industria de cine y televisión, que hace poco salió del problema de la huelga de diez semanas de los actores, está acumulando guiones y adelantando su producción por temor a otro huelga, esta vez de escritores y directores.

La Asociación de Directores, con 6.000 miembros, y la Asociación de Escritores (guionistas), que son el personal creativo de la industria, quieren obtener la parte que dicen les corresponde en el creciente mercado de televisión, el mismo tema que dividió a los actores y los productores durante tanto tiempo.

Se cree que la huelga es inevitable. El secretario ejecutivo de la Asociación de Directores, Michael Franklin, dice que "parece que ellos (los productores) son los que hacen todo el escándalo respecto de una huelga. No somos nosotros".

El vocero de los guionistas, Allen Rivkin, dijo que las demandas principales son un aumento del 100% en los honorarios mínimos actuales de películas y televisión —que actualmente es de 26.000 dólares por una película de largometraje— más un aumento en los beneficios de pensión, atención médica y ayuda social.

Los escritores quieren un adelanto del 6% contra los ingresos brutos del productor en videocassettes y videodiscos, desde el primer dólar que ingrese.

TRASNOCHANDO a precios populares
STREAP-TEASE
Pasco 218 20 a 4

SHAILA
EROTIC SHOW
JERARQUIA AL MEJOR PRECIO
Talcahuano 360 20 a 4

ROBERT POWELL CERCA DE LA MUERTE

Cada película con Robert Powell en el rol principal confirma, además de sus dotes interpretativas, el gran magnetismo de su personalidad que ha forjado su ascendente trayectoria. Ya sea como "Jesús de Nazareth", tremenda responsabilidad artística que lo encumbró, como "inocente perseguido" en el relato policial "Los 39 escalones", o la desconcertante mezcla de mago y charlatán en "Arlequín", todos sus personajes se apoderan de la atención y emoción del espectador. Esa trascendencia quedó confirmada en sus visitas personales a nuestro país, que lo identificaron por completo con la predilección del público.

Estas circunstancias conceden especial interés al anuncio del estreno de "Entre la vida y la muerte" película que irá a los cines Alfa y Losuar a partir de mañana. Fue dirigida por Peter Newbrook sobre un guión de Brian Compart quien ha trasladado el legendario mito griego: el "Asphyx" que aparece como signo condenatorio sobre los que están a punto de morir. En la película, esos "asphyx" surgen en fotografías que toma el personaje que encarna Robert Powell. Pero hay algo tanto o más extraño: las fotografías adquieren por sí solas, movimientos, como si las almas de los muertos buscaran otros cuerpos donde alojarse. A partir de este descubrimiento comienza una sucesión de hechos alucinantes, que culminarán en un enfrentamiento público con lo que podría denominarse "el espíritu de la muerte", a lo que seguirá la posesión de una secreta inmortalidad.

Junto a Robert Powell aparecen Robert Stevens y Joan Miller y un hecho destacado del filme es la fotografía que estuvo a cargo de Freddie Young, a su vez uno de los realizadores más importantes del género del terror.

Cabe acotar que Robert Powell ha firmado contrato recientemente para protagonizar un largometraje en Australia, debido al éxito de "Arlequín", recientemente en todo el mundo. Powell, que quedó encantado con sus dos visitas a nuestro país, al estrenarse la película mencionada y "Los 39 escalones", habría afirmado recientemente que en el año que corre, le encantaría volver a la Argentina, donde dejó no solamente muy buenos recuerdos, sino también muchos amigos y acrecentó sensiblemente la cantidad de admiradores, especialmente del sexo femenino, que ya tenía.

"Entre la vida y la muerte" es un relato donde domina el misterio y el suspenso y sobre todo los enigmas profundos que siguen siendo los interrogantes más difíciles y apasionantes sobre los límites de la vida y de la muerte.

En oportunidad de este estreno no lo tendremos aquí, pero se supone que cuando sus compromisos se lo permitan nos hará una nueva visita.

Robert Powell reaparecerá en pantalla a partir de mañana, como intérprete de "Entre la vida y la muerte"

PALABRAS CRUZADAS

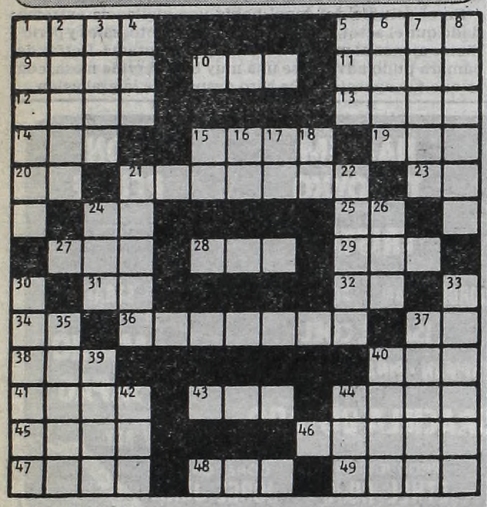

HORIZONTAL

1) Cola. 5) Golfo del océano Indico. 9) Alero del tejado. 10) Unidad monetaria rumana. 11) Árido. 12) Tieso, tirante. 13) Estado de la India. 14) La primera mujer. 15) Acontecimiento. 19) De esta manera. 20) Nota musical. 21) Aromático. 23) Aumentativo. 24) Ante Meridiano. 25) Prefijo que denota duplicidad. 27) Preposición inseparable. 28) Labiérnago. 29) Epoca. 31) Carta de la baraja. 32) Del verbo ser. 34) Símbolo del astato. 36) Molesto, gravoso. 37) Río de Italia. 38) Unidad de intensidad sonora. 40) Treinta días. 41) Aguardiente anisado. 43) Regla obligatoria o necesaria. 44) Ninguna cosa. 45) Cansado, sin fuerzas. 46) Ciudad de México. 47) Casualidad. 48) Preposición. 49) Planta labiada

VERTICAL

1) Ladrón muy mañoso. 2) Traidor, pérfido. 3) Asiento de la columna. 4) Metal precioso. 5) Hembra del oso. 6) Mueble en que se come. 7) Casualidad. 8) Lista de nombres. 15) Preposición inseparable. 16) Terminación verbal. 17) Interjección para detener a las caballerías. 18) Pronombre personal. 21) Flojo, descuidado. 22) Muy grueso. 24) Río del Paraguay. 26) Del verbo ir. 30) Tradición oral de los hebreos. 33) Soldado de caballería rusa. 35) Resistente a la ruptura. 37) Solicitar, rogar. 39) Igual, sin aspereza. 40) Representación, geográfica. 42) Hermana, religiosa. 44) Unidad de nutrición.

La solución mañana

Solución del problema anterior

Se Conocerá "Despiadada Cacería Humana"

En el cine Trocadero se verá a partir de mañana, la película de acción y suspenso, titulada "Despiadada cacería humana" que tiene por escenarios naturales las famosos cataratas del Niágara y sus alrededores.

Fue dirigida por William Fruet sobre argumento de Ian McDougal y narra las angustiantes aventuras de Kip Moore, un hombre que se siente de pronto perseguido y a punto de ser víctima de un atentado mortal, sin imaginar quién puede ser el que tiene interés en asesinarlo. Poco a poco y luego de aclararlo el inspector de policía que un cadáver hallado en el baúl de un auto abandonado resultó ser el de su socio, Kip comienza a comprender que el asesino es un maniático relacionado con su pasado que ha venido en busca de venganza.

Perry King, Don Stroud, Tisa Farrow, Park Jong Soo, George Kennedy y Tony Sheer, animan los principales papeles de esta película cuya fotografía, que resalta los bellos paisajes naturales, pertenece a Rene Verzier y la música fue compuesta y ejecutada por Donald Ginsberg. La película, en oportunidad de su estreno en Estados Unidos recibió críticas.

Este género cuenta con una enorme legión de adeptos, que ultimamente no ha tenido la suerte de contar con expresiones que estén a la altura de lo deseado. Es de esperar que en esta oportunidad no resulten defraudados y los antecedentes así parecen indicarlo.

La inquietante Bárbara Bach tiene a su cargo el rol protagónico de "Un gemido en la oscuridad", película de terror y suspenso que se conocerá mañana en el cine Opera.

DEBUT DE UN DIRECTOR

Para mañana se anuncia el estreno de "Un gemido en la oscuridad", película norteamericana dirigida por Peter Foleg, un joven que llega al largometraje después de exitosas incursiones en la televisión a través de series de acción y suspenso, mundialmente famosas y reinas de la pantalla chica de todos los países de América.

La acción transcurre en nuestros días en un pueblo de California y si bien tiene algunos ingredientes conocidos aporta cosas realmente originales en el género del terror y el suspenso. La protagonista es Bárbara Bach y la acompañan Sydney Lassick, Stephen Furst y Karen Lamm.

HABLAN LOS ASTROS

por el profesor **MARIO CARIÑO**

LOS NIÑOS NACIDOS HOY tendrán muy buena salud, inteligencia, simpatía y gran voluntad, nobleza y carácter. Vivirán largos años y viajarán mucho.

LOS QUE CUMPLEN AÑOS HOY tendrán ante sí un ciclo muy bueno para el amor, el dinero, la salud y los viajes. Hoy lo pasarán muy feliz y sorpresivo.

ARIES: Inconvenientes se superan; en casa y en el trabajo menos nervios. En amor, cuidado; dinero, salud y viajes muy bien.

TAURO: Cuidado con la casa, el amor y la salud. Enfermos y feas noticias. Dinero y trabajo bien. Para mudanzas y viajes, regular.

GEMINIS: Pueden viajar con felicidad. Dinero, salud y amor bien. Trabajo raro, mudanzas y viajes, felicidad. Fiesta e invitación pronto.

CANCER: Fiesta cercana, familia feliz, cumpleaños y regalos. Dinero trabajo, viajes y amor muy bien. Cuiden la garganta. Números 6 y 9.

LEO: Muy buen día para el amor, la casa, el dinero y los viajes. Ojo con la salud, y en sus trabajos atención. Comentarios.

VIRGO: Trabajo y dinero juntos, paseo con amor, números 3 y 7. Cuiden el hígado y los nervios. Menos tabaco y abusos. Hagan vida sana.

LIBRA: Muchas alternativas raras, anden con cuidado sobre todo en casa y en el amor. Números 8 y 0. Salud y dinero muy bien.

ESCORPIO: Mucha fe es lo que les hace falta. En casa y en el amor, eviten choques. Buen trabajo, dinero y salud bien. Inviertan y firmen. Sus números 2 y 7.

SAGITARIO: Buen día para el dinero, arreglar las cosas en el amor y el trabajo, viajar o mudarse o iniciar régimen. Ojo a los golpes.

CAPRICORNIO: Hay que cuidar la salud, más moderación en todo, menos tabaco y estimulantes. Amor, casa, trabajo y dinero, bien. Números 5 y 7.

ACUARIO: Horas felices en el amor y la casa; una boda cercana; dinero, viajes, trabajos y salud, bien. Ojo robos o pérdidas. Números 4 y 7.

PISCIS: Dinero, inversiones, trabajo y amor muy bien. Cuiden la salud. Alegrías en casa.

TELEVISION

9.30 (13) DIBUJOS
10 (7) ATC INFORMA
10.30 (7) FUERA DEL TIEMPO
(11) ACONTECIMIENTOS
(13) LA MAÑANA DE LOS CHICOS
11 (7) DAKTARI
(9) DIOS EN UN NUEVO DIA
(11) EL SARGENTO PRESTON
11.5 (9) GRANDES OLVIDADOS
11.10 (9) EFEMERIDES
11.15 (9) AL COMIENZO MUSICA
11.30 (9) NUEVEMUNDO
(11) PERO ES MAMA QUIEN MANDA
12 (9) DIBUJOS ANIMADOS
(11) ZANE GREY
(13) LA MUJER MARAVILLA
12.30 (7) SHOW DE CARLOS BALA
(9) HECHIZADA
(11) VIVALO CON NOTICIAS ONCE
13 (7) SUPER AGENTE 86
(9) BONÁNZA
(11) PREMIER ESTELAR "VENGANZA"
(13) REALIDAD 81
13.30 (7) HERENCIA DE AMOR
(13) HOY VERANO
14 (9) LA SALUD DE NUESTROS HIJOS
(11) PAPA LO SABE TODO
14.30 (7) LA FAMILIA LAWRENCE
(9) BUENAS TARDES MUCHO GUSTO
(11) MI BELLA GENIO
15 (11) TARDES DE PELICULA "AMOR SE DICE CANTANDO" "ASUNTO TERMINADO"
(13) LA SOMBRA
15.30 (7) LADRON SIN DESTINO
16 (9) TRAMPA PARA UN SOÑADOR
(13) EL GRAN CHAPARRAL
16.30 (7) LA FAMILIA BRADY
17 (2) EL CLUB DE DOS
(7) EL PLANETA DE BERUGO
(9) VERANO MAGICO "EL CHAPULIN COLORADO" "EL CIRCO" "MARCADO"
(13) LA TARDE DE LOS CHICOS
18 (7) DANIEL BOONE
18.30 (11) RANDALL, EL JUSTICIERO
19 (2) EL INCREIBLE HULK
(7) GALERIA
(9) NUEVEMUNDO
(11) VIVALO CON NOTICIAS ONCE
(13) LA FAMILIA INGALLS
19.30 (9) VIDEOSHOW
(11) BUSCANDO NOVIA A PAPA
20 (2) BONANZA
(7) B.J
(11) COMBATE
(13) BUENAS NOCHES, ARGENTINA
21 (2) ANDREA CELESTE
(7) SESENTA MINUTOS
(9) GRANDES VALORES DE HOY Y DE SIEMPRE
(11) CHIPS
(13) EL HOMBRE DE LA CIUDAD
22 (2) FAMILY
(7) ESPECIAL DE ATC "EL MEJOR REGALO"
(11) AVENTUREROS DEL CAMINO
(13) EL MUNDO DEL ESPECTACULO "ALGUIEN ME VIGILA"
23 (2) STARSKY Y HUTCH
(9) LA ISLA DE LA FANTASIA
(11) LUCAS TANNER
23.30 (7) ARCHER
(13) SEPTIMA EDICION
23.55 (9) CONOCIENDO BUENOS AIRES
24 (2) MANNIX
(9) PATRULLA DEL DESIERTO
(11) TRASNOCHE GRUNDIG "VINDICADA"
0.30 (7) CENTRO CULTURAL
(9) CINE SIN INTERRUPCIONES "RUMBO A JAVA"
(13) BARNABY JONES
1.15 (7) ATC INFORMA

GUIA DE TEATROS Y CINES

TEATROS

★ **COLON. 35-1430.** COMUNICADO RENOVACION DE ABONOS DE LA TEMPORADA LIRICA 1981. A partir del 9 de marzo de 1981, de acuerdo al siguiente orden: Abono a Domingos Vespertinos: del 9 al 14 de marzo. Abono Nocturno: del 16 al 21 de marzo. Gran abono: del 23 al 28 de marzo.

★ **COLON. TEMPORADA DE VERANO EN EL PTE. ALVEAR. Corrientes 1659.** Refrigeración. VIERNES 6 a las 21: Espec. coreog. BALLET ESTABLE DEL T. COLON. Prog.: "LAS SILFIDES" de CHOPIN - FOKIN. Con: Sultanik, Candal, Gallo, Ivanov, Rzeszotko, Astrova y Cpo. de Baile; "MELODIA", de GLUCK - MESSERER (Pas de deux). Con: Quadri y Caamaño; "EL COMBATE", de BANFIELD - DOLLAR. Con: Janeiro, Totto, Aguilera, Mohr, Valía; "LA NOCHE DE WALPURGIS", de GOUNOD - LAVROVSKY - PLISSETSKY. Con: Segni, Lastra, Gatto y Cpo. de Baile. Dir. de Orq.: BRUNO D'ASTOLI. Dir. Ballet: ANTONIO TRUYOL. Orquesta Filarmónica de Bs. As. Loc. dde. $ 20.000. en vta. SABADO 7 a las 21. DOMINGO 8 a las 17: Opera "I QUATTRO RUSTEGHI" de WOLF - FERRARI. Dir. de Orq.: VICENTE LA FERLA. Org. Est. del T. Colón. Pl.: $ 30.000. Loc. en vta. Boletería diariamente de 10 a 20 en Corrientes 1659.

★ **DE LAS PCIAS. ARGENTINAS EN EL "ISAAC FERNANDEZ BLANCO". Suipacha 1422.** Hoy a las 21: "LA VILLA DE FUENTEVIEJA" o (Más vale mal conocido) farsa en verso de Fernando Real. Con: Martha Bianchi, Marta Gam, José María Gutiérrez, Eduardo Ferraconi y elenco. Dir. Gral.: Fernando Heredia. Entrada: $ 2.000. Boletería desde las 14.

★ **DE LAS PCIAS. ARGENTINAS EL MUSEO "ENRIQUE LARRETA". Cuba 2150.** Hoy a las 21.30: "CANCION DE CUNA" de Gregorio Martínez Sierra. Con Eva Franco, Dora Prince y Laura Bove. Dir.: Carlos Muñoz. Entrada: $ 2.400.

★ **ASTRAL. Corrientes 1639. 46-5707/9964.** Ana María Campoy y José Cibrián en:
APROBADO EN CASTIDAD
Chicho Ibañez Serrador. Dir.: José Cibrián. Martes a viernes a las 21.30. Sábados a las 21.15 y 23.15. Domingos a las 21.15. Gran elenco. Loc. en vta.

★ **ATENEO. Paraguay 918. 31-2888.** Yaki y Frida en:
EL MUNDO ESTA MESHIGE
De A. Cuzzani. Con Devorah Kerr y Juan Manuel Tenuta. Mar. a vier. a las 21.30; Sáb. a las 20.30 y 23; Dgo. a las 20.30. Ultimos días.

★ **BLANCA PODESTA. Corrientes 1283.** Martes a viernes a las 21.30. Sábados a las 20 y 23. Domingos a las 20.30. ANALIA GADE en:
HAY QUE SALVAR A LOS DELFINES
Con Santiago Bal y Mónica Jouvet. Dirección: Cecilio Madanes.

★ **BURLESQUE. Corrientes 483.** Sensacional espectáculo, al estilo de Burlesque: "Las gatitas" estrenan: "LA QUINIELA DEL AMOR". En su género, el de mayor jerarquía. P.m.18.

★ **COMICO. Corrientes 1280. 35-2108.** Gran espectáculo:
EL DILUVIO QUE VIENE
40 personas en escena. 3º año triunfal. Martes a viernes a las 21.30. Sábados a las 20 y 23. Domingos a las 20. Loc. en vta.

★ **EL NACIONAL. Corrientes 960. 35-7800.** La gran obra de Cervantes:
DON QUIJOTE
(El hombre de La Mancha)
Con: José María Langlais y gran elenco. 40 artistas en escena. Loc. en vta. Mar. a Dgo. a las 21.30. Sáb. a las 20 y 22.45.

★ **GRAND SPLENDID. Santa Fe 1860. 44-0808.** El espectacular show de Carlos Perciavalle:
ABURRIRSE ES PECADO MORTAL
Miérc. y juev. a las 21.45. Vier. y Sáb. a las 21.45 y 0.15. Dgos. a las 21.45. Loc en vta. dde. $ 10.000.

★ **KARINA. Corrientes 636. 40-1708.** Cont. de 20 a 24: Estreno de la principal revista de strip-tease en Bs. As.: "SEXYLANDIA SHOW" con las super vedettes. De 0.30 a 4: "LLUVIA DE ESTRELLAS" en el show internacional para familias. Dir. Gral.: Alfredo Elizalde. Refrigeración.

★ **LICEO. Rivadavia y Parana. 38-4291.** En un nuevo y gran espectáculo:
ANGEL PERICET
Carmelita, María del Amparo, Eloy Pericet y elenco. Mar. a vier. a las 21.30; Sáb. a las 20 y 23. Dgo. a las 20. Refrigeración.

★ **MAIPO. Esmeralda 443. 392-4882.** Martes a domingo a las 21 y 23. LUIS AGUILE EN:
VIOLADO Y ABANDONADO
Con Estela Molly, Diana María, María Alexandra, Romualdo Quiroga, Juan Carlos Puppo, Horacio Nicolai, Jovita Luna y Maipo Ballet. Refrig.

★ **NACIONAL CERVANTES. Libertad 815. 45-4224.** Ultimo mes. Hoy a las 21: "EL CONVENTILLO DE LA PALOMA". Con María Rosa Gallo, Raúl Lavié, Perla Santalla y gran elenco. Música: Trío Centenario. Dir.: Rodolfo Graziano. Pl.: $ 15.000. Loc en vta. con 3 días de ant. Refrigeración.

★ **ODEON. Esmeralda 367. 45-3635/6326.** El éxito mundial solamente 4 semanas:
LA CHUNGA
Con Sarita Rodos Ballet. Martes a jueves a las 21.30. Viernes y sábado a las 21 y 23. Domingos a las 20. Loc. en vta.

★ **OLIMPIA. Sarmiento 777. 40-2678.** Hoy a las 21.30: Jorge Rivera López y Norberto Díaz en: "CRUCE SOBRE EL NIAGARA" de A. Alegría. Dir.: O. Grasso. Miér. día pop. $ 15.000. Loc. en vta.

★ **OPERA. Corrientes 860. 35-1335.** Dos únicos recitales. El gran show de:
RAFFAELLA CARRA
CARRA ANO 2000. Hoy y mañana a las 22.30. Loc. en vta. de 10 a 23.

★ **PARADISE. Corrientes 827.** Cont. de Lun. a Dgos. de 20 a 4. La revista sexy del desnudo: "EL AMOR NO PAGA IVA". Las mujeres más excitantes de Bs. As. Dir.: Antonio Prat. P.m.18.

★ **PAYRO. San Martín 766. 32-5922.** Segundo mes de éxito: "ATENDIENDO AL SEÑOR SLOANE", de Joe Orton. Dir.: J. Santiso. Miér. y juev. a las 22. Vier. y sáb. a las 22.30. Dgo. a las 21.30. Refrig.

★ **PLANETA. Supacha 927. 32-9547.** Grupo Solodos presenta: "DOS PUNTOS" espectáculo de mimo de Oikar Ramírez y Gerardo Baamonde. Miér. y juev a las 21.30. S.r. Bolet. dde. las 16.

★ **REGINA. Avda. Santa Fe 1235. 44-5470.** China Zorrilla en:
EMILY
(Una mujer maravillosa)
De William Luce. Dir.: Alejandra Boero. Mar. a vier. a las 21.45. Sáb. a las 20.30 y 23. Dgos. a las 20. Miérc. día popular.

VARIEDADES

★ **LUNA PARK. Corrientes 99. 31-1990/5100. 32-2135/2538.** SABADO 7 DE MARZO de 1981 a las 21.45:
BOXEO PROFESIONAL
Categoría Medio Mediano Liviano. Combate a 10 (diez) rounds entre el Nº 1 del ranking, UBALDO "Ubi" SACCO (Mar del Plata) y el ex campeón argentino y sudamericano, HUGO LUERO. (bonaerense). Habrá además, un semifondo y dos preliminares. Pop.: $ 10.000. Sábado 14 de marzo. Categoría Medio Mediano: ALFREDO LUCERO vs. SIMON ESCOBAR. Diez rounds.

CINES

★ **A.B.C. Esmeralda 306. 392-9506.** Refrig. Cont. desde las 8: "LA CIUDAD DEL VICIO"; "EL MUNDO AL DESNUDO". Desde las 20: Show en vivo: "STRIP TEASE AL DESNUDO TOTAL". P.m.18. Vier. y sáb. trasn.

★ **ADAN I. Corrientes 959. 393-6115.** A las 13.20, 15.30, 17.50, 20.15 y 22.40:
EL GRAN DICTADOR
S.r. Con Charles Chaplin y Paulette Goddard. A las 17.35, 20 y 22.25: Notic. Sáb. trasn. a la 1.

★ **ADAN 2. Corrientes 959. 393-5034.** A las 13, 15.10, 17.30, 20 y 22.40:
FAMA
P.m.18. Una explosión de talento joven. A las 17.25, 19.55 y 22.35: Notic. Sáb. trasn. 1

★ **ALFA. Lavalle 842. 392-1114.** A las 13, 14.50, 16.40, 18.50, 21 y 23.15:
LAS LARGAS VACACIONES DEL 36
P.m. 18. Con Analía Gadé e Ismael Merlo. Dir.: Jaime Camino. Sáb. trasn.

★ **ALFIL. Corrientes 1753. 40-7575.** A las 14.20, 16.15, 18.15, 20.15 y 22.15:
LA GUERRA DE LOS NIÑOS
S.r. A las 14, 15.50, 17.50, 19.50 y 21.50: Notic.

★ **AMBASSADOR. Lavalle 777. 392-9700.** A las 13, 15, 17, 19.5, 21.10 y 23.15:
LA MUJER DE VACACIONES
P.m.18. Con Edwige Fenech y Bárbara Bouchet. A las 14.40, 16.40, 18.45, 20.50 y 22.55: Notic. Sáb. trasn. 1.20.

★ **AMERICA. Callao 1057. 41-3818.** A las 14.20, 16.30, 18.45, 21 y 23.15:
HACE DEMASIADO TIEMPO QUE TE AMO
P.m.18. Con Jean Carmet y Marie Dubois. A las 13.55, 16.5, 18.20, 20.35 y 22.50: Notic. Sáb. trasn. 1.20.

★ **ARIZONA. Lavalle 737. 392-6967.** Cont. 15.35, 19.20 y 23.5: "LA INHIBICION DEL DOCTOR GAUDENZI"; 13.35, 17.20 y 21.5: "LA MAESTRA DE GIMNASIA PRIVADA"; Notic. Pm.18. Sáb. trasn. 1: "LA INHIBICION DEL DOCTOR GAUDENZI".

★ **ATENEO. Paraguay 918. 31-2888.** A las 15, 16.30, 18: "GULLIVER EN EL PAIS DE LOS ENANOS". Dibujos animados. Hablada en castellano. Sr.

★ **ATLAS. Lavalle 869. 392-1936.** A las 14.16.15, 18.30, 20.45 y 23.5:
HACE DEMASIADO TIEMPO QUE TE AMO
P.m. 18. A las 13.30, 15.45, 18, 20.15 y 22.35: Notic. Sáb. trasn. 1.20.

★ **AVENIDA. Av. de Mayo 675. 33-6626.** Cont. 11, 14.15, 17.40 y 21.5: Bruce el as del Kung-fú; 12.30, 15.45, 19.10 y 22.35: La colegiala aprende de todo. P.m. 18.

★ **BIARRITZ. Suipacha 482. 392-0356.** A las 13.50, 15.35, 17.25, 19.20, 21.20 y 23.20:
MUERTE EN EL VALLE DE LOS FARAONES
P.m.18. A las 13.30, 15.15, 17.5, 19, 21 y 23: Notic. Sáb. trasn.

★ **BROADWAY. Corrientes 1155. 35-2345.** A las 15.10, 18.40 y 22.15:
KAGEMUSHA
(La sombra de un guerrero)
P.m.14. Gran obra de Akira Kurosawa. A las 14.30, 18.10 y 21.45: Notic. Sáb. trasn.: 1.20.

★ **CALLAO. Callao 27. 40-1898.** A las 15.50, 17.50, 20.25 y 23:
EL GRAN SANTINI
P.m. 14. A las 14.50, 17.25, 20 y 22.35: Notic. Sáb. trasn. 1.30.

★ **CAPITOL. Santa Fe 1848. 44-2379.** A las 13.15, 15.40, 18.5, 20.35 y23.5:
MAS ALLA DE LA GLORIA
P.m.18. A las 15.15, 17.40, 20.10 y 22.40: Notic. Sáb. trasn. 1.10.

★ **CERVANTES. Belgrano 1820. 38-2698.** Cont. 15, 18.45 y 22.30: "LAS VACACIONES DEL AMOR"; 16.45 y 20.30: "DIAS DE ILUSION"; 14.45: Notic. s/r.

★ **CINEMA UNO. Suipacha 460. 392-1112.** A las 12.30, 14.20, 16.30, 18.45, 21 y 23.15:
LA LAGUNA AZUL
P.m.14. Con Christopher Atkins y Brooke Shields. A las 14.10, 16.5, 18.15, 20.30 y 22.45: Notic. Sáb. trasn. 1.30.

★ **CONCORDE. Lavalle 925. 35-1850.** A las 13.10, 15.10, 17.10, 19.10, 21.10 y 23.15:
OTRA CLASE DE LOCURA
P.m.18. Con Bruce Dern y Ann Margret. A las 14.45, 16.45, 18.45, 20.45 y 22.50: Notic. Sáb. trasn. 1.5.

★ **COSMOS 70. C'tes 2046. 49-0862.** Semana de películas famosas. A las 14.20, 16.10, 18, 19.50, 21.40 y 23.30: "HIROSIMA MON AMOUR", de Alain Resnais. A las 14, 15.50, 17.40, 19.30, 21.20 y 23.10: Notic. Mañana: "LA ESTEPA".

★ **ELECTRIC. Lavalle 836. 392-1846.** Cont. 13.30, 17.15 y 21: "CACTUS JACK EL VILLANO"; 15, 18.45 y 22.30: "LA ISLA DEL OSO"; 13.15, 17 y 20.45: Notic. S.r. Sáb. trasn. "Cactus Jack el villano".

★ **EMPIRE. H. Yrigoyen 1934. 47-8770.** Cont. 14.30, 18.40 y 22.50: "KRAMER VS KRAMER"; 16.30 y 20.40: "CASTILLOS DE HIELO". P.m.18.

★ **GAUMONT. Rivadavia 1635. 40-3050.** A las 13.35, 15.50, 18.15, 20.40 y 23:
LAS SIETE MARAVILLAS DEL MUNDO
S.r. A las 15.30, 17.55, 20.20 y 22.45: Notic.

★ **GRAN REX. C'tes 857. 392-8000.** CERRADO POR REFACCIONES.

★ **GRAN SPLENDID. S. Fe 1860. 44-0808.** A las 14.15, 16.30, 18.45, 21 y 23.15:
TOBI
S.r. A las 16, 18.15, 20.30 y 22.45: Notic. "ABURRIRSE ES PECADO MORTAL", ver información en cartelera de Teatros.

★ **GRAN VICTORIA. Av. de Mayo 882. 34-1493.** Cont. de 8 a 3: "Socorro me persigue una virgen"; "París secreto"; "La ronda". P.m.18.

★ **IDEAL. Suipacha 378. 35-3300.** A las 13.55, 15.50, 17.45, 19.40, 21.35, 23.30 y sábado trasn. 1.10:
LOS LOCOS DE LA GUERRA
S.r. A las 13.30, 15.25, 17.20, 19.15, 21.10 y 23.5: Notic.

★ **IGUAZU. Lavalle 940. 393-9931.** A las 13.10, 14.55, 17, 19, 21.5 y 23.10:
XANADU
S.r. Con Olivia Newton-John y música de Electric Light Orchestra. A las 16.40, 18.40, 20.45 y 22.50: Notic. Sáb. trasn. 1.30.

★ **LARA. Av. de Mayo 1225. 38-6966.** Cont. 14, 17.35 y 21.10: "Bullit"; 15.30, 19.5 y 22.40: "La noche americana". P.m.14. Sáb. trasn. "La canción es la misma".

★ **LEOPOLDO LUGONES. Corrientes 1530. 46-8611.** A las 15, 17.30, 20 y 22.30: "El conformista". Dir.: Bernardo Bertolucci. Con J.L. Tritignat y D. Sanda. P.m.18. Pl.: $ 5.000. P.m.18. Mañana: "El mesías salvaje".

★ **LIBERTADOR. Cnes. 1334. 40-7443.** A las 13, 15, 17, 19, 21.10 y 23.15:
RECUERDOS
P.m.18. Con Woody Allen y Charlotte Rampling. A las 14.40, 16.40, 18.40, 20.50 y 22.55: Notic. Sáb. trasn.: 1.20.

★ **LOIRE. Corrientes 1524. 49-1900.** A las 13, 15.20, 17.50, 20.20 y 22.50:
FAMA
P.m.18. La obra de Alan Parker. A las 15.10, 17.40, 20.5 y 22.35: Notic. Sáb. trasn. 1.15.

★ **LORANGE. Ctes. 1372. 45-7386.** A las 13.5, 14.50, 16.45, 18.55, 21.5, 23.15 y sáb. trasn. 1:
LAS LARGAS VACACIONES DEL 36
P.m.18 Un filme de Jaime Camino. Sáb. trasn. 1.

★ **LORCA. Corrientes 1428. 40-5017.** A las 13, 14.35, 16.20, 18.5, 19.50, 21.40 y 23.30:
RECUERDOS DEL FUTURO
S.r. A las 16.5, 17.50, 19.35, 21.20 y 23.10: Notic. Sáb. trasn.: 1.15.

★ **LORENA. Corrientes 1551. 46-7501.** A las 13.10, 15.5, 17, 19.5, 21.15 y 23.25:
XANADU
S.r. Con Olivia Newton-John y Gene Kelly. Mús.: Electric Light Orchestra. A las 14.50, 16.45, 18.50, 20.55 y 23: Notic. Sáb. trasn. 1.15.

★ **LOS ANGELES 2. Corrientes 1770. 40-3742/45-2405.** A las 14.15, 16.15, 18.15, 20.20 y 22.20:
EL ABISMO NEGRO
S.r. Una película con emoción y suspenso.

★ **LOS ANGELES 1. Corrientes 1770. 40-3742/45-2405.** A las 13.45, 15.25, 17.10, 18.50, 20.25 y 22.10:
LUMINARIAS DEL DIBUJO ANIMADO
S.r. Hablada en castellano.

★ **LOSUAR. Corrientes 1743. 40-6100.** A las 13.40, 15.30, 17.30, 19.30, 21.20, 23.20 y sáb. trasn.:
ALTO, RUBIO... Y CON UN ZAPATO NEGRO
P.m.14. Con Pierre Richard. A las 13.20, 15.10, 17.10, 19.10, 21 y 23: Notic. Sáb. trasn. 1.

★ **LUXOR. Lavalle 669. 392-3893.** A las 13.20, 15.15, 17.15, 19.15, 21.20 y 23.25:
RECUERDOS
p.m.18. Con Woody Allen y Charlotte Rampling. A las 13, 15, 16.55, 18.55, 21 y 23. Notic. Sáb. trasn. 1.35.

★ **METROPOLITAN 1. Corrientes 1343. 40-0816.** A las 13, 15, 17.5, 19.10, 21.20, 23.30 y sáb. trasn. 1.15:
HOMBRIA VIOLADA
P.m.18. A las 14.35, 16.35, 18.40, 20.50 y 23: Notic.

★ **METROPOLITAN 2. Corrientes 1343. 40-1064.** A las 14.10, 16, 17.50, 19.40, 21.35, 23.30 y sáb. trasn. 1.15:
LOS LOCOS DE LA GUERRA
S.r. a las 13.45, 15.35, 17.25, 19.15, 21.10 y 23: Notic.

★ **MONUMENTAL. Lavalle 780. 393-8865.** A las 13.20, 15.10, 17.10, 19.10, 21.10 y 23.15:
Y... ¿DONDE ESTA EL PILOTO?
S.r. Con Robert Stack y Julie Hagerty. A las 13, 14.50, 16.50, 18.50, 20.50 y 22.50: Notic. Sáb. trasn. 1.15.

★ **MULTICINE. Corrientes 753. 393-6478.** SALA 1: P.m.18: "El amante audaz"; "Pasión indiscreta". SALA 3: P.m.18 "La leona"; "Lujuria tropical". SALA 4: P.m.18 "Aeromozas sensuales"; "La profesora va al colegio". SALA 5: P.m.18 "Escándalo en la playa"; "La secretaria". Cont. desde las 7. Sáb. trasn.

★ **NORMANDIE. Lavalle 861. 392-1000.** A las 13, 15, 17, 19, 21 y 23.10:
LAS VACACIONES DEL AMOR
S.r. A las 14.40, 16.40, 18.40, 20.40 y 22.45: Notic. Sáb. trasn. 1.15.

★ **OCEAN. Lavalle 739. 392-1515.** A las 13.20, 15.50, 18.15, 20.40 y 23.5:
MAS ALLA DE LA GLORIA
P.m.18 A las 15.20, 17.50, 20.15 y 22.40: Notic. Sáb. trasn. 1.30.

★ **OPERA. Corrientes 860. 35-1335.** "RAFFAELLA CARRA" Ver información en cartelera de teatros.

★ **PARIS. Lavalle 769. 392-2016.** Cont. 13, 15, 17.5, 19.10, 21.15 y 23.15: "PRESTAME TU MUJER"; 14.45, 16.45, 18.50, 20.55 y 23: Notic. P.m.18. Sáb. trasn. 1.15

★ **PLAZA. Corrientes 939. 392-7577.** A las 13, 15, 17, 19, 21 y 23:
EL JUEGO DE LA MUERTE
P.m.18. A las 14.40, 16.40, 18.40, 20.40 y 22.45: Notic. Sáb. trasn.

★ **PREMIER. Corrientes 1565. 46-2113.** A las 14.20, 16.35, 18.50, 20.50 y 23.10:
LA MUJER DE VACACIONES
P.m.18. A las 14, 16.5, 18.20, 20.30 y 22.40: Notic.

★ **PETIT PREMIER. Corrientes 1565. 46-2113.** A las 15, 17, 19, 21 y 23:
EL ULTIMO ROCK
P.m.18.

★ **REAL. Esmeralda 425. 392-3600.** A las 13.50, 15.30, 17.10, 19, 20.50 y 22.40:
TOM Y JERRY Y LAS SUPER AVENTURAS
S.r. A las 13.30, 15.10, 16.50, 18.40, 20.30 y 22.20: Notic.

★ **REGINA. Avda. Santa Fe 1235. 41-5709.** Cont. 14.10, 15.40 y 17.10: "ANIVERSARIO DE ORO DEL RATON MICKEY". S.r. refrig.

★ **ROSE MARIE. Corrientes 780. 45-6448.** Cont. desde las 8: "DOÑA FLOR Y SUS DOS MARIDOS"; "LA PAREJA"; "LOS VICIOSOS". P.m.18. Sáb. Trasn.

★ **SALA UNO. B.Sur Mer 549. 88-9420.** Cont. A las 15, 18.30 y 21.50:
SIBERIADA
A las 18.15 y 21.35: Notic. P.m.18.

★ **SANTA FE 1. Santa Fe 1947. 44-8980.** A las 13, 14.55, 16.50, 18.55, 21.5 y 23.15:
XANADU
S.r. Con Olivia Newton-John y música de Electric Light Orchestra. A las 18.35, 20.45 y 22.55: Notic. Sáb. trasn. 1.15.

★ **SANTA FE 2. Santa Fe 1947. 44-8980.** A las 13, 14.50, 16.40, 18.45, 20.50 y 23:
OTRA CLASE DE LOCURA
P.m.18. Con Bruce Dern y Anne Margret. A las 18.25, 20.30 y 22.35: Notic. Sáb. trasn. 1.5.

★ **SARMIENTO. Lavalle 852. 392-3338.** A las 13.30, 15.55, 18.20, 20.45 y 23.5:
EL GRAN SANTINI
P.m.14. A las 13.10, 15.20, 17.45, 20.10 y 22.35: Notic. Sáb. trasn. 1.30.

★ **SELECT LAVALLE. Lavalle 921. 35-0235.** Cont. 13.20, 18 y 22.30: Notic.; 14, 18.30 y 23: "OPERACION DRAGON"; 15.50 y 20.20: "EL EXORCISTA". P.m.18.

★ **STUDIO. Santa Fe 2541. 821-5845.** Cont. 14, 16.15, 18.30, 20.40 y 23: "PERMISO DE AMOR HASTA MEDIANOCHE"; 16, 18.15, 20.30 y 22.45: Notic. P.m.18. Sáb. trasn. 1: "Un fantasma en el Paraíso".

★ **SUIPACHA. Suipacha 442. 392-1195.** A las 13, 15.25, 18 y 20.35: Notic. A las 13.20, 15.50, 18.25, 21, 23.10 y Sáb. trasn. 1.20:
CAPITULO DOS
P.m.18. Con James Caan y Marsha Mason.

ALMAGRO

★ **BIOGRAFO UNO. Corrientes 4636.** Cont. 16.5, 19.30 y 23: Alto rubio y... con un zapato negro; 15.50, 19.15 y 22.45: Notic.; 14.15, 17.40 y 21.10: Vuelven los locos de la 7ma. Compañía. P.m.14.

★ **PALACIO DEL CINE. Rivadavia 3636. 812-4818.** Cont. 14.30, 18.20 y 22.30: La mujer de vacaciones; 16.10 y 20.25: Los malvados duermen bien; 14.15, 18.5 y 22.15: Notic. P.m.18.

★ **ROCA. Rivadavia 3753. 812-1517.** Cont. 16, 19.25 y 22.50: ¿Quién desaloja esta gente?; 14.20, 17.45 y 21.10: Juanita nalgas de oro; 15.45; 19.10 y 22.35: Notic. P.m.18.

BELGRANO

★ **BELGRANO. Cabildo 2356. 784-5691.** Cont. 14.20, 16.30, 18.25, 20.50 y 23.15: Las vacaciones del amor; 16, 18.10, 20.20 y 22.30: Notic. Sáb. trasn. 1.

★ **CABILDO. Av. Cabildo 2347. 784-3852.** Cont. desde las 14.30: Y... ¿dónde está el piloto?; Notic. Sáb. trasn.

★ **FANTASY. Cabildo 685. 771-0686.** Cont. 14.20, 16.25 y 18.30: Notic. y El abismo negro. S.r. 20.40, 22.50 y sáb. trasn. 1. All that jazz. P.m.18.

★ **G. PAZ. Cabildo 2702. 781-1412.** Cont. 15.5, 17.25, 20 y 22.30: Notic. 15.25, 17.45, 20.20 y 22.50: Más allá de la gloria. P.m.18. Sáb. trasn. 1.

★ **G. SAVOY. Cabildo 2829. 781-6500.** Cont. 14.40, 16.45, 18.50, 20.55 y 23: Hombría violada; Notic. Sáb. trasn. 1. P.m.18.

★ **LIDO. Av. Cabildo 3241.** Cont. desde las 14.30: La guerra de los niños; Los superagentes y el tesoro maldito. S.r.

★ **MIGNON. Juramento 2433. 784-3899.** Cont. 14, 16.15, 18.30, 20.45 y 23: La laguna azul; 15.45, 18, 20.15 y 22.30: Notic. P.m.14. Sáb. trasn. 1.

BOEDO

★ **CUYO. Boedo 858. 97-6975.** Cont. 16.15, 19.40 y 23.15: Las vacaciones del amor; 14.20, 17.50 y 21.20: Días de ilusión. S.r. Sáb.trasn.

★ **GRAN SAN JUAN. San Juan 3246. 97-4293.** Cont.: Hagamos el amor; Las horas del placer; El lechero amoroso. P.m.18.

★ **LOS ANDES. Boedo 777. 97-4233.** Cont. 15.40, 19.25 y 23.10: Sólo para adultos; 14, 17.25 y 21.10: Alguien mató a mi marido. P.m.18.

★ **N. PALACE. San Juan 2461. 941-1723.** Cont. 15.45, 19.25 y 23.10: Operación Dragón; 14, 17.40 y 21.20: Sin miedo a la muerte. P.m.18. Sáb. trasn. 1.

★ **N. SELECT. Av. San Juan 2540. 941-5908.** Cont. 15.40, 19 y 22.30: El abismo negro; 14, 17.20 y 20.50: El regreso de la montaña embrujada. S.r.

COLEGIALES

★ **ARGOS. F. Lacroze 3455. 854-0673.** Cont. 16, 19.25 y 22.50: ¿Quién desaloja a esta gente; 14.20, 17.45 y 21.10: Juanita nalgas de oro; 15.45, 19.10 y 22.35: Notic. P.m.18.

★ **ATALAYA. Córdoba 4633. 773-0700.** Cont. 16.45, y 19.45: La guerra de los niños; 14.50, y 18.15: Los superagentes y el tesoro maldito; 22.45: El último día del mundo; 21.5: Las garras del dragón.

★ **RIALTO. Córdoba 4287. 86-8764.** Cont. 16.5, 19.35 y 23: Préstame tu mujer; 14.10, 17.45 y 21.10: Camas salvajes. P.m.18. Sáb. trasn. 0.45.

FLORES

★ **CONTINENTAL. Carabobo 945. 631-2218.** Cont. 14.40, 18.50 y 22.50: Juego sucio; 16.50 y 20.50: La última pareja de casados. P.m.18. Sáb. trasn. Romance en la cama; El refugio del placer.

★ **FENIX. Rivadavia 7802. 612-8858.** Cont. 14.50, 16.35, 18.25, 20.30 y 22.35: La guerra de los niños; 14.35, 16.25, 18.10, 20.10 y 22.15: Notic. S.r.

★ **FLORES. Rivadavia 6661. 631-3701.** Cont. 16.5, 19.30 y 23: Las vacaciones del amor; 14.15, 17.40 y 21.5: Días de ilusión; 15.50, 19.15 y 22.45: Notic. S.r.

★ **GRAN RIVADAVIA. Rivadavia 8636. 69-1356.** Cont. desde las 14.30: El hombre de Río; 5 locos en el supermercado. S.r.

★ **MORENO. Av. Rivadavia 5050. 90-4303.** Cont. 14.40, 18.50 y 23: El asalto del siglo; 16.30 y 20.45: El matrimonio de María Braun; 14.30, 18.30 y 22.40: Notic.

★ **PUEYRREDON. Av. Rivadavia 6871. 612-0389.** Cont. 14.40, 16.45, 18.50, 20.55, 23 y sáb. trasn. 1: Hombría violada; 14.25, 16.25, 18.30, 20.35 y 22.40: Notic. P.m.18.

★ **R. INDARTE. Rivera Indarte 44. 612-5500.** Cont. 15.10, 19.5 y 23: La mujer de vacaciones; 17.5 y 20.45: Una historia diferente; 14.50, 18.45 y 22.40: Notic. P.m.18.

★ **SAN JOSE. Rivad. 7350. 611-5989.** Cont. desde las 13.45: El abismo negro; Un viernes alocado. S.r.

★ **SAN MARTIN. Av. Rivadavia 7000. 612-5416.** Cont. desde las 13.30: El exterminador; Contacto en China. P.m.18. Sáb. trasn. Violación premeditada.

LINIERS

★ **GRAN LINIERS. Avda. Gral. Paz 44.** Cont. 15.50, 19.20 y 22.50: Y... ¿dónde está el piloto?; 14, 17.20 y 21: Rescate suicida. S.r.

★ **GRAN ODEON. Montiel 160. 641-7673.** Cont. 14.45, 18.30 y 22.25: Las vacaciones del amor; 16.30 y 20.30: Días de ilusión. S.r.

★ **MARTIN FIERRO. Avda. Gral. Paz 47.** Cont. 15.30, 19 y 22.40: Operación dragón; 14, 17.20 y 21: El monstruo está vivo. P.m.18.

MATADEROS

★ **ALBERDI. Juan B. Alberdi 6169. 68-0496.** Cont. 14.30, 18.15 y 22.25: El asalto del siglo; 16.25 y 20.35: Una violación complicada. P.m.18.

★ **EL PLATA. J. B. Alberdi 5751. 68-1118.** Cont. 15.45, 19.20 y 23: Las vacaciones del amor; 14, 17.25 y 21: Días de ilusión. S.r.

★ **GRAN BUENOS AIRES. Av. del Trabajo 5427. 68-2525.** Cont. desde las 14.30: La guerra de los niños; Los superagentes y el tesoro maldito. S.r.

★ **GRAN LUGANO. Murguiondo 4062. 601-3457.** Cont desde las 14.30: El abismo negro; Un viernes alocado. S.r.

★ **JORGE NEWBERY. Ex Lugano 1 y 2. 601-3457.** Cont. desde las 14.30: La guerra de los niños; Los superagentes y el tesoro maldito. S.r. Sáb. trasn.

ONCE

★ **MAJESTIC. Pueyrredón 230. 87-9636.** Cont. 15.50, 19.35 y 23.20: La laguna azul; 13.45, 17.30 y 21.15: Castillos de hielo; P.m.14. Sáb. trasn. Juego de la muerte.

★ **LORIA. Rivadavia 3058. 87-1436.** Cont 16.19.30 y 23: Juego de la muerte; 14.10, 17.40 y 21.10: El oro del diablo. P.m.18.

PALERMO

★ **G. NORTE. Santa Fe 3730. 72-8468.** Cont. 14.50, 16.50, 18.50, 20.50 y 23: Las vacaciones del amor; Notic. S.r.

★ **N. ROSEDAL. Serrano 2454. 774-3101.** Cont. 14.35, 18.45 y 22.45: El asalto del siglo; 17 y 21: Super Decameón 3º. P.m.18.

SUR

★ **DANTE. Alte Brown 1243. 21-6484.** Cont desde las 14.30: El hombre de Río; 5 locos en el supermercado. S.r.

★ **RIVAS. La Rioja 2054. 91-1841.** Cont. desde las 14.30: La guerra de los niños; Los superagentes y el tesoro maldito. S.r.

VILLA DEVOTO

★ **ACONCAGUA. Av. Gral. Mosconi 3260. 571-5208.** Cont. desde las 14.30: Y... ¿dónde está el piloto?; El jinete motorizado. S.r.

★ **EUROCINE. Nueva York 3336. 50-1443.** Cont 14.30, 18.40 y 22.55: El matrimonio de María Braun; 16.45 y 20.50: El asalto del siglo. P.m.18. Sáb. trasn. 0.50.

★ **PARQUE. Cuenca 3250. 50-4418.** Cont. desde las 14.30: El hombre de Río; 5 locos en el supermercado. S.r.

VILLA URQUIZA

★ **25 DE MAYO. Triunvirato 4438. 51-1859.** Cont. 15, 19 y 22.30: Las vacaciones del amor; 16.50 y 20.40: Días de ilusión; 14.30: Notic. S.r.

★ **GRAN URQUIZA. Bauness 2506. 51-2135.** Cont. 16.10, 19.30 y 22.50: Sólo para adultos; 14.30, 17.50 y 21.10: Las colegialas adolecentes se confiesan. P.m.18. Sáb. trasn.

GRAN BUENOS AIRES

★ **AVELLANEDA. Colonial.** Jack el destripador; Sábado, domingo y viernes: Los machos. P.m.18.
—**Gral. Roca.** El factor humano; Hermanos dinamita; 20.000 dólares al 7. P.m.14.
—**Maipu.** Mujer de vacaciones; Una violación complicada. P.m.18.
—**Mitre.** Y... ¿dónde está el piloto?; Me llaman el demoledor. S.r.
—**San Martín.** Las vacaciones del amor; Los vampiros los prefieren gorditos. S.r.
★ **BELLA VISTA. Gran Pacífico.** Las vacaciones del amor; Días de ilusión. S.r.
★ **BOULOGNE. Gral. Belgrano.** Rescate suicida; El implacable. P.m.14.
—**Super.** Las vacaciones del amor; Días de ilusión. S.r.
★ **JOSE C. PAZ. Paz.** El juego de la muerte; El hombre de Río. S.r.
★ **LOMAS DE ZAMORA. Avenida.** Mimí, un amor prohibido; La gentil señora. P.m.18.
—**Español.** Las vacaciones del amor; El profesor Hippie. S.r.
—**Gran Lomas.** Y... ¿dónde está el piloto?; El golpe. S.r.
★ **QUILMES. Cervantes.** Las vacaciones del amor; El profesor Hippie. S.r.
—**Moderno.** Y... ¿dónde está el piloto?; Rescate suicida. S.r.

CRONICA, Edición de la Mañana. Registro de la Propiedad Intelectual Nº 25.415. Director: Mario Alberto Fernández.
Redacción, Administración y Publicidad: Azopardo y Garay. Teléfonos: 361-1001/1051/1101.

La Cantábrica Pidió que se Investigue si Hubo Falta de Responsabilidad del Ministro

DENUNCIARON A MARTINEZ DE HOZ

Los síndicos de la empresa metalúrgica La Cantábrica plantearon una denuncia ante la Fiscalía Nacional de Investigaciones Administrativas en la que reclaman de ese organismo que investigue si ha existido "falta de responsabilidad" por parte del ministro de Economía, José Alfredo Martínez de Hoz, y del presidente del Banco Nacional de Desarrollo, Egidio Ianella, en el proceso de privatización de la firma.

Los síndicos Raúl Cabrera y Antonio Belardo fundamentaron su denuncia en el hecho de que en los cuatro meses en que la empresa estuvo intervenida por el BANADE se contrajo una deuda multimillonaria que puso a ésta al borde de la quiebra, según informaron hoy a la prensa.

Puntualizaron que "a causa de la reiteración de silencio ante nuestros requerimientos de información sobre cuáles fueron las causas de ese endeudamiento" por parte de las autoridades oficiales, se resolvió pedir la investigación a la Fiscalía para que determine las causas de ese silencio y la posibilidad de que se haya cometido algún delito.

En la presentación efectuada ante la Fiscalía Nacional, los síndicos reclaman que se analice la conducta administrativa del titular del BANADE y del ministro Martínez de Hoz y puntualiza que "de hallarlos responsables, denuncie ante la justicia competente los hechos que como consecuencias de las investigaciones practicadas, sean considerados como presuntos delitos".

"Si de las investigaciones practicadas —añade la presentación— resultaren comprobadas transgresiones a normas administrativas, peticionamos se dé intervención a la Procuración del Tesoro de la Nación, de acuerdo con las atribuciones que le confiere la Ley 21.383".

La denuncia hace referencia a normas constitucionales que establecen el principio de responsabilidad en el ejercicio de las funciones públicas, "que no tienen excepciones, ya que toda persona que se desempeña en la función pública es responsable cualquiera sea la naturaleza y el grado de su jerarquía", añade.

Por otra parte, se requirió a la Fiscalía que analice "las motivaciones del silencio que frente al requerimiento de la sindicatura ha mantenido tanto el Banco Nacional de Desarrollo como el Ministerio de Economía, promoviendo la investigación de la conducta de los agentes involucrados, teniendo en cuenta que el referido silencio puede constituir acto doloso".

Señalaron asimismo que se deberá estudiar "si ha existido el ardid o el engaño que tipifica el delito de defraudación o estafa, contenido en los artículos 172 y 173 del Código Penal".

También dejaron planteada en la denuncia "la figura del monopolio o la tendencia al mismo", según la legislación vigente, y piden que se investigue "en qué medida no están orientados a provocar la desaparición de esta empresa para favorecer la tendencia monopólica que se aprecia en el mercado".

Se preguntan los síndicos "a quién beneficia la desaparición de La Cantábrica" y a continuación indican que "se aporta en la denuncia elementos de juicio para que la Fiscalía pueda formular sus propias conclusiones", destacando que "La Cantábrica es competidora de Acindar, empresa en la que, es público y notorio, ha estado vinculado el ministro de Economía, José Martínez de Hoz, que presidió su directorio hasta asumir sus actuales funciones".

Puntualizan en la presentación que "La Cantábrica y Aceros Bragados juegan un papel decisivo en la regulación del precio de los productos siderúrgicos en el mercado nacional" y que su eventual desaparición "dejaría en manos de una sola empresa la posibilidad de aumentar los precios en detrimento del consumidor".

La crítica situación financiera de la empresa metalúrgica ubicada en la localidad bonaerense de Haedo, con una deuda de aproximadamente ochenta millones de dólares, la llevó a principios de año a suspender a todo su personal, aunque el 16 de febrero pasado dispuso el reintegro de 300 de sus 850 trabajadores y la reanudación de la producción.

● SUSPENSIONES

En ese sentido, la empresa informó que desde la víspera se prorrogó por un mes más la suspensión que pesa sobre unos 550 obreros de la fábrica.

Los accionistas de La Cantábrica, que reclamaron en diversas oportunidades al BANADE y al ministro Martínez de Hoz que suministre explicaciones sobre las causas del endeudamiento que contrajo la empresa durante su intervención por esa entidad bancaria, nunca recibieron una respuesta en ese sentido.

RECONOCER SALARIOS CAIDOS

Trabajadores de La Cantábrica se dirigieron al síndico de la empresa, doctor Raúl E. H. Cabrera, pidiendo que la misma reconozca algún porcentaje de los salarios caídos en virtud de suspensiones aplicadas que no son imputables a los trabajadores.

Agregan que "lamentablemente, en la presente circunstancia los trabajadores advertimos que la fuerza empresaria ha claudicado ostensiblemente, por cuanto en los últimos doce meses, según propias manifestaciones de la empresa, los trabajadores hemos duplicado la producción con un 47% menos de compañeros. Sin embargo, en mérito a ello, lo único que hemos conseguido, es: a) congelamiento de nuestros salarios; b) deterioro del poder adquisitivo por el atraso en el cobro de las quincenas, y c) pérdida de conquistas gremiales (no se respeta la convención colectiva de trabajo), en lo que hace a las categorías que cada uno desempeña dentro del establecimiento".

LA SITUACION EN UN DIARIO

Los trabajadores del diario metropolitano "La Opinión" denunciaron la existencia de despidos y reclamaron que "se preserve la fuente de trabajo de más de 200 familias".

En un comunicado difundido ayer, esos trabajadores dijeron que los despidos se suman "a la angustiosa situación" que atraviesan y que "se traduce básicamente en una incertidumbre crónica sobre nuestra fuente laboral y ello, si después de toda una vida, dedicada a esta empresa, hoy nos encontramos con que no tenemos más cabida en ella, lo menos que esperamos es que se nos reconozcan las indemnizaciones que corresponden, en mérito a que cuando este grupo empresario adquiere esta fuente de trabajo, asume la responsabilidad.

CELULOSA: SUSPENSIONES

255 Operarios Afectados; Cierra la Empresa Cartonex

Voceros de los distintos sindicatos obreros de la industria del papel y cartón que nuclean a los 2.680 trabajadores que la empresa Celulosa Argentina ocupa en las plantas industriales de Bernal y Zárate (Buenos Aires); Capitán Bermúdez y Andino (Santa Fe) y Puerto Piray (Misiones) informaron que "la situación de la empresa es cada vez más crítica", consignando que la crisis que la afecta "se exteriorizó con nuevas expresiones que atentan contra la situación de los obreros".

● CAUSAS

Celulosa Argentina expresó reiteradamente que su mala situación actual fue causada por las actuales medidas económicas orientadas por el ministro José Alfredo Martínez de Hoz. Recientemente la firma vertió declaraciones periodísticas que apuntaron el probable despido de 1.000 trabajadores.

Además, recién este fin de semana comenzó a pagar a su personal los jornales de la primera quincena del mes pasado y, por si esto fuera poco, debe más de cien mil millones de pesos viejos de aportes a las obras sociales sindicales que a causa de ello están corriendo el peligro de interrumpir los servicios.

● NUEVA MEDIDA

Ahora, una nueva medida agrava el de por sí ya difícil cuadro laboral: ha suspendido por 30 días a 115 trabajadores de los 250 que en total ocupa en la fabricación de pasta de papel en su planta fabril de Puerto Piray e idéntica medida aplicó a otros 140 operarios de la rama forestación ocupados por la mencionada planta industrial.

● DENUNCIA SINDICAL

Por su parte, el sindicato Papelero de Bernal, en un comunicado de prensa suscripto por el secretario general Blas Juan Alari y por el secretario adjunto del mismo, Rubén E. Rico, denuncia "la paralización de diversas máquinas elaboradoras de papel" en las fábricas instalada en dicha localidad bonaerense. Agrega que la empresa redujo la dotación de personal en ese sector de 1.800 personas que ocupaba a 580 que emplea actualmente. Recuerda que denunció la intención de cierre y apunta que se paralizaron en la misma la mayor parte de los sectores productivos y se eliminaron un número importante de ellos, manteniéndose actualmente en funcionamiento parcial, al 50% de su capacidad instalada, una buena parte de las secciones que aún perduran.

● DESPIDOS Y CIERRE

A su vez, el sindicato papelero de Beccar denunció ante el Ministerio de Trabajo, pidiendo el pago del 100% de las indemnizaciones a la empresa Cartonex, propiedad de Celulosa Argentina, que preavisó despidos a 30 operarios y anunció que el próximo despedirá los 45 restantes y cerrará la fábrica.

CGT: REUNIONES POSTERGADAS

El Secretariado y Consejo Directivo de la Confederación General del Trabajo informó que las reuniones que debía realizar con sectores políticos e instituciones representativas de la comunidad fueron postergadas hasta la semana próxima, debido a urgencias de la entidad federal que demandan la presencia de los miembros de los cuerpos de la conducción nacional.

El programa de actividades prevé además, entrevistas con personalidades eclesiásticas, con las cuales se han iniciado las consultas previas.

● CNT-"20"

Voceros de las agrupaciones sindicales de la CNT y "los 20" informaron que es muy posible que mañana o el viernes, se realice una reunión conjunta.

ACELCO: 92 SUSPENDIDOS

Una delegación del personal de la empresa Acelco, concurrió a CRONICA para denunciar que la empresa, que inició la suspensión de un apreciable número de su dotación el 4 de enero último, volvió a suspender desde el 1º hasta el 20 de este mes a 92 operarios quienes, de esta manera, cumplirían 75 días de inactividad forzosa. Los trabajadores expresaron que su situación es insostenible y pidieron en forma pública la intervención de las autoridades para que su problema sea resuelto.

Por su parte, voceros de la Seccional Capital Federal de la Unión Obrera Metalúrgica (UOM) informaron que la totalidad del personal afectado por las medidas dispuestas por la empresa Acelco ya otorgó poder a los asesores letrados de la UOM para que se inicien acciones judiciales contra la mencionada firma.

Los voceros agregaron que Acelco no compareció ayer ante el Ministerio de Trabajo, autoridad por la que había sido citada. Acelco está situada en Suárez 1150 de esta ciudad, donde ocupa a 350 trabajadores.

PESCA: TRATAN CREDITOS

Empresarios pesqueros salen de la reunión de la víspera.

Empresarios pesqueros de la ciudad de Mar del Plata se reunieron ayer con el secretario de Estado de Intereses Marítimos, contralmirante Carlos Noé Guevara, según informaron fuentes de esa dependencia oficial.

Si bien los voceros puntualizaron que no se darían detalles del encuentro, realizado en la Secretaría de Intereses Marítimos —por lo que se desconoce también la extensión del mismo— se supo que la reunión se concretó en el marco de las gestiones empresarias para agilizar los créditos destinados a refinanciar los pasivos de las plantas pesqueras de Mar del Plata.

Por su parte, fuentes del empresariado pesquero marplatense adelantaron que participarían del encuentro con Noé Guevara representantes de las cámaras armadora de buques pesqueros de altura, de las plantas procesadoras y del sector industrialización.

También consignaron que requerirían informes sobre el nivel en que se encuentran los trámites relacionados con la refinanciación de las deudas de las empresas pesqueras de aquella ciudad balnearia.